ULTIMA CON LE BORSE — NUOVA — ULTIMA CON LE BORSE

TORINO
Anno VII Num. 304
Via Roma - Gall. de *La Stampa*
Telefoni: dal 40-043 al 40-242

STAMPA SERA

MERCOLEDI' GIOVEDI'
30 - 31 Dicembre 1953
L. 25 (sped. in abb. postale)

INSERZIONI: S.P.I., via S. Teresa 7, tel. 42-033, 40-900, 59-961. - Prezzi per mm. di alt. in una col.: Annunci commerc. L. 180 - Annunci finanz. e legali L. 300 - Necrol. L. 150 (dir. fasc adesioni L. 1000) - Echi cron. L. 350 la linea - Echi spett. L. 600 la linea - Pubbl. econ.: vedi rubriche - Ediz. lunedì: aumento 50% Pagamento anticipato. - Il giornale si riserva il diritto di rifiutare qualsiasi inserzione. — ABBONAMENTI (conto corrente postale n. 2/1260): Italia anno L. 6200, semestre L. 3200, trimestre L. 1700 - Estero: anno L. 8100, semestre L. 4200, trimestre L. 2180. — Copie arretrate: prezzo doppio.

L'on. Pella riferisce ai ministri

Si ritiene che al termine della odierna riunione tutti i membri del Governo metteranno i loro portafogli a disposizione del Presidente del Consiglio perchè abbia maggiore libertà d'azione nella composizione del rimpasto

Roma, mercoledì sera.

La riunione che è in corso stamane al Viminale, è l'ultimo Consiglio dei ministri del primo governo Pella. L'altro giorno, dopo il colloquio con Mersagora, a chi scherzosamente gli chiedeva se questa sarebbe stata l'ultima riunione Pella si schermì: «Se volete dire che è l'ultima del 1953, sono d'accordo con voi». Ma non si tratta dell'ultima riunione dell'anno; è il stesso Gabinetto che ha ormai i giorni contati.

Il Presidente del Consiglio, nell'aprire stamane la riunione spiega ai ministri la situazione politica che ha determinato l'attuale crisi e li informa dei colloqui esplorativi da lui avuti finora. Si ritiene molto probabile che alla fine della seduta i ministri metteranno a disposizione del Presidente del Consiglio i loro rispettivi portafogli, affinchè possa avere una certa libertà d'azione per la composizione del rimpasto che si preannuncia ampio, anche se non se ne possono indicare con chiarezza le linee generali.

Il Presidente del Consiglio continuerà oggi il ciclo delle sue «piccole consultazioni» ricevendo il segretario del PNM on. Covelli che ieri non si trovava a Roma; in assenza del segretario del P.R.I. avv. Reale, che si trova in Svizzera, molto probabilmente Pella riceverà l'on. La Malfa o l'on. Macrelli.

Il colloquio con De Gasperi, che è destinato a definire la questione dei rapporti tra Governo e D.C., avrà luogo quasi certamente subito dopo Capodanno, il 2 o il 3 gennaio. A chi gli chiedeva ieri a Messina quando si sarebbe incontrato con il Presidente del Consiglio, l'on. De Gasperi ha risposto: «Attendo che mi si chieda un appuntamento». A qualcuno è sembrato un atteggiamento polemico, come polemica sarebbe stata la mancanza assoluta di un qualsiasi riferimento, nel discorso di Messina, all'attuale situazione di disagio fra governo e direzione d.c. Ma molti altri osservatori danno una diversa interpretazione al discorso di Messina. Secondo questi commentatori il non aver voluto mettere la piazza i termini di un dissidio che deve rimanere all'interno della D.C. starebbe a indicare che il segretario politico della D.C. è convinto che ad un accordo si dovrebbe arrivare con reciproca soddisfazione di tutte e due le parti. Tanto più che secondo quanto si apprende ieri nell'ultima riunione della direzione D.C. sarebbe stato proprio De Gasperi a gettare molta acqua sul fuoco delle discussioni e a smussare più di un angolo.

Si ritiene perciò che nel colloquio con De Gasperi Il Presidente del Consiglio potrà tirare le somme del suo lavoro e presentare al segretario politico della D.C. un primo abbozzo del nuovo Gabinetto. Si sa infatti che sia la Direzione D. C. che i presidenti dei gruppi parlamentari D. C. hanno chiesto a Pella di precisare, prima di dare il loro assenso, il programma e gli uomini che dovrebbero dare vita al nuovo Gabinetto.

Quanto al programma Pella cercherà di includere il maggior numero possibile delle richieste avanzate dai socialdemocratici e dai liberali e quelle che oggi gli saranno prospettate da Covelli per i monarchici, tenendo soprattutto presente il criterio secondo il quale si deve trattare di un programma non di lunga scadenza, ma di rapida attuazione.

Pella è di opinione che anzichè si debbano impostare grandi piani, bensì piani limitati e concreti»; e i principali obiettivi del programma governativo dovrebbero essere i seguenti: difesa dell'autorità dello Stato; lotta alla disoccupazione; miglior distribuzione del reddito, da realizzare attraverso una più rigorosa applicazione della legge sulla perequazione tributaria; sviluppo dell'attività edilizia, sia privata che popolare.

Quanto agli uomini del nuovo Gabinetto, si sa che su di essi si appunta maggiormente l'attenzione della direzione democristiana, in quanto è convinzione oltre che del programma che il governo dovrebbe darsi una qualificazione. Sembra che l'on. Piccioni abbia definitivamente accettato di far parte del governo assumendo la vice-presidenza con il dicastero degli Esteri. La presenza di Piccioni dovrebbe in certo senso segnare definitivamente l'accordo fra governo e partito in quanto Piccioni, prima di partire per Napoli, ha lasciato intendere che non avrebbe collaborato con Pella senza un previo accordo con la direzione d.c. D'altra parte la sua presenza bilancerebbe la rappresentanza di Iniziativa Democratica con Fanfani e Taviani, la cui partecipazione al governo appare certa.

Il rapporto di Wilson sulle forze dell'Europa

75 divisioni garantiscono contro il rischio dell'aggressione

WASHINGTON, mercoledì sera.

Il Segretario alla Difesa Charles Wilson ha consegnato al presidente Eisenhower il suo primo rapporto semestrale, relativo all'attività svolta dal Dipartimento della Difesa dal 1° gennaio al 30 giugno 1953.

Nel rapporto Wilson dice che le nazioni libere hanno rafforzato le loro difese ad un punto tale che «l'Europa non potrà più diventare preda di una aggressione».

Nell'Europa occidentale esistono circa 75 divisioni, alle quali hanno aggiunto le 25 divisioni turche e greche che all'occorrenza potrebbero proteggere i fianchi del Continente. Secondo le previsioni di Wilson, la capacità combattiva delle divisioni della N.A.T.O. aumenterà del 30 per cento entro il prossimo 30 giugno.

Per quanto riguarda l'Estremo Oriente, l'attenzione è stata concentrata principalmente sulla Corea, l'Indocina e Formosa. Sostanziali aiuti sono stati però concessi anche alla Thailandia, Filippine ed altri Paesi asiatici. Buoni progressi sono stati compiuti per quanto riguarda la preparazione delle forze nazionaliste cinesi a fronteggiare la minaccia di un'espansione delle entità nell'Estremo Oriente.

Nel periodo preso in esame, gli Stati Uniti hanno consegnato ai loro Alleati d'oltremare circa 37.400 carri armati, 25,000 pezzi d'artiglieria, un milione e mezzo di armi di piccolo calibro e mitragliatrici, 247 mila autocarri, 516 mezzi navali e 5360 aerei.

Inoltre più di trentamila militari stranieri hanno completato il loro addestramento nelle scuole militari americane durante i primi sei mesi del 1953.

La tragedia di un gruppo di boy-scouts in Val Formazza

Tre ragazzi come blocchi di ghiaccio stretti nella morte l'uno accanto all'altro

L'orrenda avventura di tredici giovani esploratori milanesi - Distaccatisi dall'accampamento di Riale per una escursione sono sorpresi da una violenta bufera di vento e di gelo - Proseguono la marcia nella notte: tre cadono sfiniti [due fratelli quindicenni e un loro coetaneo] gli altri dieci, in preda a sintomi di congelamento, raggiungono Riale, dando l'allarme - Troppo tardi, la morte bianca aveva già ghermito le sue vittime

Piero Malvassora al Maria Vittoria dove è stato ricoverato stamane, subito dopo l'arrivo, insieme ad Alderighi e Mai. Accanto a lui è la madre. (foto Moisio)

Nostro servizio particolare

DOMODOSSOLA, merc. sera.

Una terribile sciagura ha gettato nel lutto l'intera famiglia dei boy-scouts milanesi: tre giovani, il quindicenne Gianpaolo Colombi, suo fratello Franco di 14 anni, e Riccardo Vannotti di 16, tutti appartenenti alla Sezione Giovani Esploratori Cattolici di Milano, che ha la propria sede in via Burigozzo, sono morti la scorsa notte dopo inenarrabili sofferenze, morsi dal gelo e sfiniti dalla fame e dalla fatica, vittime di un'implacabile tormenta che per tutto il pomeriggio e la sera aveva imperversato sui nostri monti.

Secondo i primi particolari giunti dalla zona dell'accampamento (comprendente circa un migliaio di boy-scouts milanesi che si trovavano in quel luogo con i loro capisquadra ed i loro accompagnatori per un'esercitazione invernale) nel pomeriggio di ieri verso le 15, nonostante le esortazioni avute di non muoversi, dato che la temperatura era scesa a oltre 17 gradi sotto zero, essi decidevano ugualmente di spingersi in esplorazione sulla dorsale del massiccio del Grias, nell'alta valle Formazza, raggiungendo la quota di 2400 metri. Sorpresi dalla tormenta, i tre giovinetti sostarono a bivaccare sui posti, allestendo in fretta e furia, con i loro attrezzi e le loro piccole tende, un rifugio di fortuna.

Nessuna possibilità di muoversi per i tre audaci ragazzi, perchè fuori dalla tenda imperversava un vero diluvio di vento e di neve; nessuna possibilità di comunicazione con qualsiasi centro, trovandosi essi in un punto completamente isolato; nessuna possibilità di nessun genere, di fare pervenire segnalazioni, essendo troppo distanti dai più prossimo centro di soccorso.

Una accanto all'altro, intirizziti e stanchi, i tre giovinetti cercavano di resistere al freddo e agli stenti, portandosi reciprocamente aiuto, cercando di lenirsi il poco cibo che avevano con loro, non potendo sapere fino a quando sarebbero rimasti bloccati in quella specie di inferno bianco che si stendeva intorno ad essi, a perdita d'occhio.

La sola voce che accompagnò per tutta la notte la loro lenta e spaventosa agonia, è stata quella del tuono delle valanghe e del sibilo della tormenta.

Ben presto, la neve che cadeva con abbondanza e furia inaudita sfondava la loro tenda e i tre ragazzi, carponi, tentavano allora di aprirsi un varco nella tomba gelata in cui ora stato trasformato il loro angusto e fragile rifugio: smuovendo con la forza della disperazione riuscivano a costruirsi una specie di tana, entro la quale si rifugiavano, infagottati in alcune coperte e sciarpe; ma, fredda e inesorabile, la morte aveva ormai ghermendoli: ben presto le loro membra si irrigidivano e, uno dopo l'altro, cedevano all'assideramento, spegnendosi senza un gesto, senza un lamento.

Stamattina, nelle primo ore, alcune guide e vari capisquadra dei boy-scouts, partiti alla ricerca dei tre sperduti, riuscivano a scoprirli: i tre cadaveri erano strettamente abbracciati, rigidi e bianchi come tre blocchi di ghiaccio.

Sono state già iniziate le operazioni per il trasporto a valle delle tre salme, trasporto che potrà avvenire forse in giornata se le condizioni atmosferiche lo permetteranno, giacchè la tormenta ha ripreso a imperversare in tutta la vallata da poco prima di mezzogiorno con rinnovata violenza.

Tutte e tre le vittime abitavano a Milano e le loro famiglie alle tragici ignoravano ancora la tragica sorte toccata ai loro figliuoli.

Monsignor Ghetti, comandante locale dei boy-scouts milanesi, partito ieri in missione per Ponte di Legno è stato prontamente informato e di là arriverà in giornata a Domodossola per raggiungere l'accampamento dei mille giovani esploratori lombardi colpiti da così grave tragedia.

Le circostanze di una prima inchiesta hanno permesso di stabilire che i tre ragazzi non si erano allontanati di soli dall'accampamento. I fratelli Giampaolo e Franco Colombi e Riccardo Vannotti erano partiti con dieci altri compagni da Riale, una borgata situata nella valle del Gries, nella mattinata di lunedì, diretti al Passo del Gries, in sella alla vetta a 2456 metri, fra il Rothi Horn e il Rothenthal Horn.

Dopo un paio d'ore di marcia raggiunsero l'Alpe Bettelmatt. Il cielo era terso, solo qualche banco sfilacciato di nebbia compariva sulle creste, scopinto dalla fredda brezza proveniente da nord. Dall'alpe, in un altro paio d'ore, si portarono al Passo del Gries. E qui, aperti i sacchi, fecero colazione. Poi, senza badare alla nebbia che intanto saliva fitta dal Vallese, si sparpagliarono sugli immensi nevai che attorniano la sella.

Quando si trattò di iniziare la marcia di ritorno, il gruppo dei tredici giovani esploratori si trovò improvvisamente accecato dalla foschia. Chiamandosi a gran voce, riuscirono a malapena a raggrupparsi. Poi iniziarono la discesa. Ma il tempo andava via via peggiorando. I ragazzi in breve furono in gravi difficoltà; sferzati anche da un vento polare che sollevava paurose raffiche di neve.

Scesero verso la val Formazza quanto più poterono. Ma la notte li sorprese quando erano ancora ben lontani dall'accampamento, sperduti in valloncelli, attraverso i quali mai prima d'allora si erano avventurati.

Decisero di attendere il giorno. Ma col loro inadeguato equipaggiamento il bivacco si rivelò purtroppo fatale per alcuni di essi. Prima ancora che albeggiasse, Gianpaolo Colombi, Franco Colombi e Riccardo Vannotti cominciarono ad accusare i primi sintomi del congelamento. E così molti altri, ma in modo più lieve.

La tormenta continuava ad infuriare. Il capo-comitiva, si poneva allora nuovamente in cammino, seguito da tutti gli altri, che caricarono sulle loro spalle i tre congelati. Quanto tempo abbiano marciato in quelle condizioni non è dato di sapere. Sta di fatto che a un certo punto, poichè tutta la comitiva rischiava di soccombere, i dieci giovani che ancora si reggevano sulle gambe, decidevano di abbandonare i compagni, i quali sembra che non davano più segni di vita, a proseguire comunque fino all'accantonamento per dare l'allarme.

Questa notte poco dopo le 23, allorchè i dieci superstiti sono finalmente giunti a Riale, in tutta la Val Formazza subito venivano organizzate pattuglie di soccorso che a mezzanotte erano già in marcia per il Passo di Gries.

L.

Scompare nei Pirenei un bimotore francese

Avevo a bordo 11 militari

PARIGI, mercoledì sera.

Un apparecchio militare francese con undici persone a bordo è scomparso stamani durante un volo da Algeri a Mont De Marsan, nella Francia sud-occidentale.

L'apparecchio, un bimotore «Nord-2501» era partito da Algeri la notte scorsa; tutte le persone a bordo sono militari.

Persone residenti a Superbagnères, nei Pirenei, riferiscono d'aver udito, verso la mezzanotte, il rombo dei motori d'un aereo. L'ipotesi secondo apparecchio avrebbe dovuto sorvolare quella zona a quell'ora, si suppone diverse traiettorie progetto del bimotore scomparso.

Guardie repubblicane e agenti di polizia hanno iniziato ricerche per tutta la zona montagnosa prossima a Superbagnères, mentre gli aerei partecipano il loro a scopo precauzionale.

Uccise il marito con dell'olio bollente

Catania, mercoledì sera.

Per avere causato la morte del marito 70enne rovesciandogli addosso una pentola di olio bollente, è stata arrestata a Bronte Concetta Zarbà di 60 anni. Il delitto fu commesso nei primi giorni del settembre scorso.

Fra la Zarbà e il marito, Pasquale Nunzio Cultura, i litigi erano stati continui dopo il fidanzamento del loro figlio con una ragazza del paese che la famiglia non approvava mentre suo marito non ne voleva sapere. Dopo l'uccisione del marito la Zarbà era fuggita riuscendo ad eludere per quasi quattro mesi le ricerche dei carabinieri.

Una jeep si capovolge: sei carabinieri feriti

Roma, mercoledì sera.

Sei carabinieri sono rimasti feriti gravemente questa notte in 3, mentre a bordo di una jeep compivano il servizio di pattuglia per le strade del rione Trastevere.

L'incidente è avvenuto all'improvviso e non si sa bene ancora quali siano state le cause che l'hanno determinato. La jeep è andata a cozzare contro un cumulo all'altezza di piazza Mastai e si è quindi capovolta. I militi dell'Arma che vi si trovavano sopra, hanno riportato tutti ferite assai gravi. Subito soccorsi da un'autoambulanza dei vigili del fuoco, le vittime sono state trasportate all'ospedale e ricoverate in osservazione. La jeep faceva parte della pattuglia radiocomandata del gruppo interno di San Lorenzo in Lucina.

Per la rottura d'un tubo sette intossicati dal gas

Roma, mercoledì sera.

Per grave intossicazione da gas sette componenti della famiglia del sig. Fasini, abitante in via Ettore Rolli 21, sono stati ricoverati stamane all'ospedale di S. Camillo.

Nel corso della notte, in seguito alla rottura di un tubo, la loro abitazione era stata invasa dal gas; nè essi avrebbero potuto essere salvati se uno dei figli del Fasini, Alberto, svegliatosi casualmente, non si fosse accorto del pericolo giusto in tempo per scongiurarne le conseguenze mortali.

PARLANO GLI SCAMPATI DEL CERVINO

Come ci salvammo

La terribile avventura degli alpinisti torinesi Alderighi e Malvassora - Sei giorni nella tormenta a 40° sotto zero, con l'incubo della "morte bianca,, - Schiacciati, simili a ragni, contro un muro di ghiaccio - L'estrema decisione: tentare la discesa, malgrado la furia degli elementi - Quattro ore di sforzi inauditi per compiere cinquanta metri - Finalmente! - Lontano, piccolissimi, gli uomini della spedizione di soccorso: è la vita, è la salvezza, proprio mentre il bivacco stava per trasformarsi in una tomba - L'abbraccio con Zanni, Jean Pellissier, Mai e Rossa

Il dramma è durato sei giorni. Ci sono stati tre notti di angoscia nel buio di una capanna, schiacciata dai ghiacci. Scenario gigantesco il Cervino flagellato dalla bufera e inaccessibile di sempre. Protagonisti coraggiosi e sventurati, Piero Malvassora, di 26 anni, e Ivo Alderighi, di 25, entrambi torinesi. Autori di un'impresa leggendaria, a tu per tu con la morte, per ore e ore, la famosa tra le guide più famose, Jean Pellissier, e un grande campione di sci e di roccia, Rolando Zanni. Con loro, maestri della roccia, Giuseppe Petravano, Luigi Ferro, di Cervinia, e i torinesi Bo, Rossa, Mai, Fornelli e Bauchiero. Spettatori appassionati ed impotenti le migliaia di alpinisti che si trovavano negli alberghi dei Breuil in quei giorni che dovevano essere di festa.

«Sapete che cosa sia un colloquio con la morte, quando si è ormai toccato l'impossibile e anche la speranza più flebile è caduta? Certamente di rendervi conto, aggiungerete la tempesta a quattromila metri e l'urlo del vento e il buio della notte e il freddo a quaranta sotto zero e l'agghiacciante fantasma della solitudine che vi addenta le carni a brano a brano. Questo, presumibilmente, può dar il un'idea di che cosa sia la morte bianca. E protratta quest'allucinante agonia per dieci, quindici, venti ore e fate che il vostro cuore pianga accanto a voi con mani e piedi congelati e che voi vi sentiate impotente. Allora vi prende una forza disperata, una volontà che va oltre ogni limite umano e vi centuplica le energie e vi riene in vita sino alla salvezza!». Parla Ivo Alderighi. Intorno a lui sono gli amici Bauchiero, Fornelli, Fo, Mai e Rossa. Siamo in uno scompartimento dell'automotrice di Domodossola; fra due ore arriveremo a Torino Porta Susa, il treno corre veloce per la campagna vercellese sfavillante sotto un tiepido sole.

Una notte da tregenda

Sul scalle di fronte c'è Malvassora. Ha le mani e i piedi fasciati, le gambe sono distese sui cuscini ed avvolte in una calda coperta. Ha la barba lunga, un sorriso stanco, gli occhi luminosi; attraverso le lenti guarda, pieno di riconoscenza fraterna, l'amico che si è prodigato con lui in quei momenti di tregenda.

Alderighi ha raccolto le idee e racconta. «Come ci salvammo? Era la mattina del lunedì, quasi le nove; da trentasei ore eravamo assenti tra le pochi lamiere infisse nella roccia della Solvay. S'era al termine della notte che avrebbe dovuto segnare la nostra fine. Piero non aveva chiuso occhio, io mi ero appena assopito stremato dalla stanchezza, quando una raffica più vorticosa schiaffeggiò il nostro rifugio facendolo sciaccolare paurosamente; e mi risvegliai. Piero mi chiese l'ora, il suo orologio era fermo, il mio batteria ancora, ma era buio. Tocco in tasca, le dita intirizzite non riuscivano a frugare nella tela rigida per il gelo. Finalmente trassi l'accendino, funzionava ancora: l'ora di segnalò che ai Breuil era già incominciata il giorno, il quinto giorno dalla nostra partenza e che laggiù forse ci credevano già morti. Chiesi a Piero se si sentiva il muoversi: disse di sì, che la volontà avrebbe comandato per altre venticinque ore alle sue gambe e alle sue mani. Ricordo che con una smorfia pensa soggiunse: "Bisogna non le senta più, mi pare di non averle, forse i piedi sono già miei". Disse proprio così».

Malvassora sorride e annuisce.

Ci si batte per la vita

Alderighi continua: «Speravamo che la tormenta si fosse placata, che il Cervino ci concedesse almeno una tregua per scendere, dopo che ci aveva costretti a desistere dalla scalata nella notte di Natale. Mi drizzai e aprii al porta. Una raffica di nevischio gelato entrò nel nostro guscio e ridusse ad un cono di ghiaccio i nostri piaciglì. Piero mi urlò alle spalle: "Forza, Ivo, tentiamo, bisogna scendere, cerchiamo di raggiungere la Hörnly!". Mi protesi sulla breve terrazza, tenendomi alle sbarre, e guardai giù; sotto di noi doveva esserci la Hörnly, ma era un salto pauroso e per scendervi dovevamo compiere un lungo percorso. E' inutile dire che era difficile, basta pensare alle condizioni in cui ci trovavamo».

«Piero dimostrò uno stoicismo eccezionale e forse fu il suo esempio a spronarmi e a decidermi. Ci legammo nuovamente in cordata e ci spostammo sulla destra, una breve cengia, quattro ardui passi sulla roccia coperta da una strato di nevischio ghiacciato, e rimanemmo immobilizzati, come ragni schiacciati contro una parete, con tutte le nostre forze che ci aggrappavano a quel muro più liscio del vetro. Accanto a noi si levò un tonfo, una piastra di ghiaccio e di neve larga tre metri si era staccata dal fianco della montagna e sprofondava nell'abisso. Ogni alpinista sa che quei momenti non danno scelte partigiani, fanno pensare al suicidio. E Piero mi incuorò: raccogliemmo le energie e riprendemmo la lenta discesa. Passarono quattro ore, avevamo forse fatto cinquanta metri quando decidemmo di raggiungere una piccola cavità riparata da una barriera rocciosa».

Malvassora interloquisce: «Lì ci hanno visti. Mi visto io Zanni e i compagni, piccoli piccoli, lontani lontani, che facevano dei segnali con una torcia e agitavano un drappo rosso».

Alderighi riprende: «Io avevo una piccola coperta affardellata intorno alla vita e nell'entusiasmo la sciolsi e incominciai a sventolarla con tutte le mie forze e di colpo mi sentii la stanchezza e mi parve quello il momento più felice della mia vita: mi sembrava che tutto fosse risolto, quasi fossimo già a casa, stretti nell'abbraccio dei parenti».

Le Borse oggi

A TORINO

Rend.3[illegible]	59 60	59 60	Montec.	6340 6300
Rend.3½	64 50	64 50	Mont'd.	1340 1340
» c. c.	64 80	64 60	Ter. M.	158 — 159 —
Rend.5%	80 55	80 55	Italgas	1204 1204
» c. c.	80 85	80 45	Ilg	1215 1212
Rend.5%	96 70	96 70	Terni	187 — 186 —
» c. c.	96 80	96 80	P. C. R.	325 — 323 —
Rend.5%	91 40	91 40	Unes	443 — 444 —
» c. c.	91 50	91 50	Stet	3060 3045
Rend.5½	70 10	70 —	Gas	2915 2905
» c. c.	70 20	70 10	Vetrerie	2280 2280
Rend.5%	92 80	92 55	Manifi	441 — 441 —
» c. c.	92 80	92 65	Fiat	650 — 648 50
Imp. 5%	96 75	96 80	Larigi.	— —
» '60	96 70	96 95	Nebiolo	8 125 8 115
» '61	96 75	96 80	Ceat	180 — 178 —
» '67	96 80	97 —	Mont.	965 — 965 —
Fior.5%	89 20	89 —	Pirelli	435 — 433 —
Ribl.5½	87 50	87 50	Ilva	282 — 281 —
Ist 5½	89 —	90 —	Rinasc.	800 — 800 —
Imm.5%	89 25	96 25	Fiscosa	1770 1360
Imm.5½	93 80	92 70	Snia	2290 2290
Imm.6%	97 —	97 —	Cir	2690 2690
»XI-57	93 25	93 25	F. Ellet	1110 1111
»XV-6%	92 75	92 75	F. Ellet	17.800 17.700
»FF.S.	90 50	91 —	M.A.I.	65 50 66 —
Fiat 5%	100 —	100 —	Bialla	3700 3700
» 6%	96 10	95 80	Venter.	811 — 181 —
Fir. 6%	98 75	96 75	Alec. E.	965 — 959 —
Gir. 7%	102 30	102 40	Sade	210 — 217 —
Mag. 4%	96 50	96 50	Formic.	365 — 365 —
»6-AB	96 50	96 50	Saiar	296 — 305 —
»6-C	99 —	99 —	West.	740 — 740 —
Elet. 7%	102 —	102 —	Perugia	3500 — 3500 —
Vib. 7%	100 —	102 —	Gilardi	1778 1760
Cant. 7%	100 25	103 25	Birelli	1317 1319
Wint. 7	93 50	92 50	Safib	1172 1156
Friul 6%	89 —	89 —	Lis. gas	17.800 17.500
Cart. 7%	102 —	102 50	Talco	13.100 13.200
Sadar. %	95 50	95 50	Borgos.	415 — 413 —
Viet. %	95 50	98 25	Cecon.	155 — 151 —
Cat. 6%	97 50	97 50	Pisac.	4480 4480
Elettr. 6	98 —	97 90	Lanez.	3590 3590
Tirre 6	96 40	96 50	Acciaier.	2360 2353
Tirre 6	96 25	96 25	Amp. P.	19 — 17 —
Tirre 5%	91 —	91 —	Fiorio	9325 9324
Elettr. %	92 40	92 50	Meridi.	4320 4324
Imp 6%	95 50	96 10	Elba	3320 3320
Terni 6	86 —	86 —	Rinim.	397 — 396 —
A. Gen.	13.340	13.230	Gen. R.	3370 3390
Ass. Ass.	9175	9150	Riunioni	

Riunione inespressiva, contrassegnata dalla ormai usuale mancanza di affari. La quota presenta in apertura una lieve riflessione nei confronti dei prezzi terminali di ieri; nel corso centrale della seduta e durante la compilazione del listino il mercato appare assai resistente, improntato a un facile equilibrio. La chiusura sono in genere assai ben tenute. Titoli di Stato stazionari. Rilevante il miglioramento delle Imost. Depobarsa privo di rilievo, inquadrato sui prezzi di ieri. Diritti Stet a pagamento 110, diritti Stet gratuiti 443.

Cambi ufficiali per l'esportazione: New York 634,62; dollaro canadese 642,90.

Prezzi informativi delle valute raccolti fuoribanca: sterlina oro 6200-6300; marengo 6050-6160; sterlina unitar. 1640-1680; dollaro carta 624-627; franco svizzero 145,75-146,50; franco francese 163,50-165,50; oro fino 720-725; arg. 19-19,50.

A MILANO

L'attesa delle deliberazioni che verranno prese in materia fiscale dal Consiglio dei ministri ha determinato una stasi pressochè totale nelle iniziative. Il mercato è sembrato impuntarsi davanti a questo ostacolo e si è rifiutato di svolgere un effettivo lavoro, così in un senso come nell'altro. Tendenzialmente gli operatori sembravano più propensi a vendere; ma sui prezzi basi non pronte a intervenire un certo denaro diffuso. In definitiva la seduta si conchiudeva con flessioni pressochè generali, relativamente di modesta entità. Degna di rilievo tuttavia la resistenza dei titoli a largo mercato come Fiat, Catini, Edison e Pirelli. Calma più accentuata invece nel comparto tessile. Meno brillanti i Buoni del tesoro e i valori pubblici.

Dollaro U.S.A. 634,88; dollaro canadese 640,75.

Ecco i prezzi: Generali 12.250; Fibre 2295; Viscose 1356; Elisider 431; Montecatini 840; Assicurazioni 1000; Centrale 9070; Fiat 648,50; Nebiolo 7,80; Edison 2023; Sip 1214; Terni 185; Unes 443; Stet 3040; Romana Zuccheri 1335; Anic 1438; Saffa 1316; Italgas 1204; Rumianca 1140; Burgo 10.200; Italcementi 12.370; Pirelli 1777; Pirelli R. C. 1884.

Prezzi informativi: sterlina oro 6200-6300; marengo 4975-5075; sterlina unitaria, dollaro carta, franco svizzero, franco francese: intrattati; oro fino 719-723; argento 18,70-19.

Voragine di 30 metri nel centro di Napoli

Napoli, mercoledì sera.

Una voragine di trenta metri di profondità si è aperta nel mezzo di una strada al centro cittadino, rendendo pericolanti gli stabili adiacenti. Le autorità hanno disposto lo sgombero di 24 famiglie. Intanto squadre di tecnici hanno iniziato i lavori di riparazione.

Si ritiene che la voragine sia conseguenza di infiltrazioni d'acqua, predottesi dopo l'alluvione di ieri.

Ucciso dal freddo

Merano, mercoledì sera.

Il freddo intensissimo di questi giorni, ha fatto un'altra vittima. Un mendicante, certo Giovanni Vadagnini, di anni 44, da Moena, che aveva trovato rifugio nel fienile della casa colonica dell'agricoltore Antonio Waldner, nella zona di Mala Bassa, durante la notte è morto per assideramento.

La linea punteggiata indica la strada di Malvassora e Alderighi. Quella tratteggiata il percorso della cordata di Pellissier e l'altra (a punti e tratti) quella di Zanni. Dall'Hörnly, ove le due cordate si sono ricongiunte, Pellissier, Zanni, Mai e Rossa hanno raggiunto i due alpinisti che avevano già iniziato la discesa dalla capanna Solvay

(Continua in 5ª pagina)

CRONACA CITTADINA

La sparatoria nel bar di via XX Settembre

«Ero rovinata dovevo vendicarmi»

Come spiega il suo gesto la donna che ha scaricato la pistola contro il proprietario del locale e la figlia - Una lesi contrastante - Sempre gravissimi i due feriti

Le condizioni del cinquantenne Giuseppe Giovanni Lisio e di sua [illegible] Carmen, di 25 anni, feriti a colpi di rivoltella ieri [illegible] nel loro bar di via XX Settembre, sono tuttora assai gravi. La signora Lisio ha trascorso una notte d'angoscia all'ospedale San Giovanni, dove i due sono stati ricoverati, alternandosi con i medici e gli infermieri al capezzale del marito e della figlia.

Giuseppe Lisio è stato trasportato al San Giovanni da una autoambulanza. Sebbene gravemente ferito al capo e a una spalla ha conservato ancora la forza di scendere da solo dalla macchina. Fatti pochi passi ha perso la conoscenza e si è accasciato fra le braccia degli infermieri accorsi. Il medico del Pronto Soccorso, dott. Brocca, dopo un sommario esame, giudicava il Lisio in imminente pericolo di vita e provvedeva a farlo ricoverare nel reparto chirurgia uomini, al letto n. 44. Non è quindi vero, come hanno pubblicato alcuni quotidiani del mattino, che il Lisio, in un primo tempo ritenuto morto, sia stato trasportato in camera mortuaria. Anzi, contrariamente a quanto hanno riferito i suddetti giornali, egli è stato operato quasi subito dal prof. Borsotti, chiamato telefonicamente dal medico di guardia. Il Lisio è stato sottoposto alla trapanazione del cranio: dal cervello gli è stato estratto il proiettile con un difficile intervento che ha lasciato uno spiraglio di speranza per la sua sorte. Subito dopo il prof. Borsotti rivolgeva le sue cure a Carmen Lisio, gravemente ferita all'addome. La giovane venne sottoposta a laparatomia: le sue condizioni rimangono tuttavia assai preoccupanti.

La sparatrice: Stella Sullini

Giovanni Giuseppe Lisio

Carmen Lisio

Responsabile del duplice tentato omicidio è una donna: Stella Sullini, di 32 anni. Arrestata subito dopo il fatto, ha passato la notte nella camera di sicurezza della Questura dopo essere stata sottoposta ad un primo interrogatorio al Commissariato Monviso. Stamane la Sullini è stata riportata al Commissariato per completare la sua deposizione che dovrà essere esaminata dal Sostituto Procuratore della Repubblica dott. Diff-Gentile.

Stella Sullini è nativa di Zara e solo da pochi anni si era trasferita a Torino. Figlia di un dottore commercialista, aveva conseguito un diploma di lingua inglese e, grazie a questo titolo, aveva potuto occuparsi nella nostra città come istitutrice. Il suo lavoro la obbligava ad abitare presso la famiglia che l'aveva assunta e non aveva quindi una residenza stabile. Saltuariamente, nelle giornate di riposo, prendeva in affitto una camera in via Lassalle o in corso Casale. Nel 1951 aveva conosciuto il Lisio con il quale, a quanto la Sullini, La donna appariva altrimenti occupata: ogni tanto passeggiava nervosamente per il locale lanciando occhiate minacciose al Lisio e cercando ripetutamente di avvicinarlo per dirgli qualcosa. Ma l'uomo, occupato nel trasportare delle bottiglie nello scantinato, non la badava. Ad un tratto la Sullini riuscì a bloccarlo proprio sulla stretta scaletta di legno dello scantinato e lo investì con una serie di contumelie in italiano e in slavo. Nel frattempo frugava nella borsetta dentro la quale, come si è potuto accertare in seguito, teneva due rivoltelle: una Beretta, calibro 6,35 e una «scacciacani». Prima che l'uomo potesse reagire, la Sullini estraeva l'arma e per tre volte premeva il grilletto. Il Lisio, colpito alla fronte e a una spalla, rotolava a terra.

La ragazza Carmen Lisio ha dichiarato, aveva avuto rapporti affettivi e di interesse. Per questa ragione frequentava il bar che il Lisio gestiva in via XX Settembre [illegible] angolo via Arcivescovado.

Un attimo dopo la Sullini, invasa da furia omicida, sparava contro le due donne: Carmen Lisio, colpita all'addome, si accasciava al suolo in una pozza di sangue. La zia, Clara Patrito rimaneva illesa grazie al coraggioso intervento del giovane Vozza che, alle spalle della Sullini, sferrava un pugno sulla mano armata della donna, facendo deviare la traiettoria del proiettile e nel contempo provocando la caduta della rivoltella.

Clara Patrito, cognata del Lisio, è stata salvata dall'intervento del cameriere Vozza

Gli spari [illegible] richiamato gente e la Sullini pareva [illegible] immobilizzata. In preda ad una crisi isterica la donna gridava a squarciagola il suo desiderio di vendetta: «Mi hanno rovinata, volevo vendicarmi!» continuava a ripetere anche mentre gli agenti, sopraggiunti nel frattempo, la trascinavano con loro.

La figlia del proprietario del bar era accanto al banco quando fu raggiunta da un proiettile esploso dalla Sullini

Per la morte di Pastonchi

Attestazioni di cordoglio da ogni parte d'Italia

Stamane, la casa di Francesco Pastonchi è silenziosa. Solo, ogni tanto il richiamo del telefono, lo squillo di un campanello. Chi entra fa piano, si sentono bisbigli, qualche parola sommessa: «Era un poeta».

Tutti dicono così. Sono studenti, professori, amici. Hanno cominciato ad arrivare presto: il primo tepido [illegible] entrava nella stanza modesta, un mattino come tanti, di questo dicembre lieto.

Pastonchi non è più al suo tavolo di lavoro, nel piccolo studio, colmo di libri, di tappeti, di vecchie carte. C'è ancora aperto un volume di poesia, la penna sembra possa sul calamaio per una breve interruzione, la poltrona appena scostata. Lui non tornerà, ma non sembra possibile. E' disteso sul suo divano di scapolo. Il accanto: come per un riposo pomeridiano, dopo una fatica. Lui che amava la vita e le cose belle e fragranti, ha i fiori, le rose e il sole. La casa ne è piena. La fedele governante ha accostato tutte le persiane, sollevato le tende: così Francesco Pastonchi vuole accomiatarsi dal mondo.

Aveva quasi 78 anni, ma il suo fisico sembrava non potesse invecchiare, e la mente era ancora piena di fervore. Stava ultimando l'«Apollo e le Muse», il suo poema, e avrebbe voluto terminare i saggi critici sul Manzoni e su Pindemonte. Del primo lo affascinava la musicalità della parola, del grande filosofo diceva: «Alla fine della vita bisogna imparare la saggezza antica». Ma, dopo ogni peregrinazione del pensiero, tornava a [illegible] al «Paradiso», ai versi di Francesco e di Ugolino.

[illegible] di studenti e di professori sono stati da lui iniziati a questa poesia dai banchi dell'Università. Oggi sono qui: con loro ci sono gli ex-colleghi, i professori dell'Ateneo di Torino, il prof. Augusto Rostagni, preside della Facoltà di Lettere. Amici di tutta Italia hanno inviato telegrammi ed annunciato il loro arrivo. Anche dall'estero cominciano ad affluire alla casa delle Scomparse manifestazioni di cordoglio e di ammirazione.

I funerali si svolgeranno domattina, giovedì, alle ore 10.30. Fino allora, Francesco Pastonchi sarà ancora con noi, nella sua «città» d'adozione, nello studio che ha visto i suoi anni migliori, da cui, ieri, per l'ultima volta s'è affacciato a guardare il «suo» Po.

TUBI
Saldati e senza saldatura
ACQUA E GAS, NERI E ZINCATI - TRAFILATI A FREDDO DI PRECISIONE - AVVINCHATI - SALDATI - TRAFILATI PER MOBILIO - RAME PER CONDUTTURE ELETTRICHE ED ACCESSORI - CASSETTE [illegible] E SIFONI - TUBI GHISA FLUVIALI SCARICO E FOGNA - CHIUSINI
PAOLO SCRIBANTE & C. TORINO - Via Frisi, Angs. 61 Telefoni 72-776 - 78-600

Improvviso epilogo delle indagini per il delitto di Mazzè

Arrestato l'assassino: un giovane di Maglione

Stamane alle 7 la confessione - Contrasti per ragioni d'interesse all'origine del crimine

Il nostro inviato ci telefona da Mazzè:

Carlo Cognati — un contadino di 35 anni residente a Maglione — ha confessato stamane di avere ucciso e seviziato Pierina Da Giau rinvenuta cadavere nella mattinata di lunedì scorso. Egli era innamorato della figlia di Pierina, la ventenne Elisa, che [illegible] a poco tempo fa si calibra come ballerina sul palcoscenico del cinema Fortino di via Cigna a Torino. Talvolta però non rifiutava le grazie della madre. In questo torbido ambiente si sviluppò il delitto.

Nel pomeriggio di ieri, Carlo Cognati in compagnia del padre, si recò a Borgo d'Ale per ritirare una mucca acquistata da un commerciante del luogo. Appariva taciturno come il solito. Sulla via del ritorno, verso le ore 16, arrivarono due carabinieri su una Fiat 500 C color amaranto. Lo invitarono a salire e lo trasportarono immediatamente nella caserma di Mazzè.

Alla sera il capitano De Lellis

L'assassino: Carlo Cognati

cominciò l'interrogatorio del fermato»:

— E' vero che voi conoscevate Elisa Da Giau?

— Sì è vero: [illegible] ragazza. [illegible] lei ballerina di varietà non voleva saperne di un povero contadino come me.

— In quali rapporti vi trovavate con la madre, della [illegible]?

— Era semplicemente la madre di colei che amavo.

— Ma poco tempo fa voi avete dormito nella casa di Pierina Da Giau mentre il marito era confinato nella stalla.

— Questa circostanza è vera, ma non c'era nulla fra noi due. Subito dopo il capitano De Lellis fece vedere al giovane una lettera sequestrata nella casa della vittima:

— E' vostro questo scritto?

Il Cognati impallidì e strinse i pugni, e poi mormorò:

— Sì è proprio mio.

Nella missiva al leggevano: «Cara Pierina, non posso recarmi a Mazzè nella vigilia di Natale, ma verrò [illegible] domenica prossima». Il capitano rilevò che nella [illegible] fra domenica e lunedì era stato compiuto il delitto.

Il Cognati fu di nuovo introdotto nell'ufficio del capitano De Lellis. Alle 8 di sera avvenne il crollo: «Ebbene sì, signor capitano, la faccenda del cinema è una storia. Pierina Da Giau l'ho uccisa io. Solo così quella donna ha dato di spillarmi dei quattrini».

L'atteso sul sentiero solitario. S'intrattenne con lei a parlare di diversi questioni. Infine, nel corso di un alterco, la colpì con pugni e con calci facendola cadere sul selciato: poi le fece battere la testa sui sassi e su un pilastro di cemento che si trovava in quel luogo. Non soddisfatto e completamente dominato dalla sua satanica furia, le strappò gli abiti dopo averla calpestata con gli scarponi chiodati. Infierì poi sul corpo nudo con dei fiammiferi accesi e con un paio di forbici che aveva trovato nella borsa della donna. [illegible]

Donna malata uccisa dal gas

La casalinga Teresa Bertolone ved. Serra, di 51 anni, abitante a Moncalieri in piazza Martiri della Libertà, è deceduta ieri sera per asfissia da gas.

Un operaio che abita nella stessa casa della Bertolone, tornando a casa dal lavoro ieri verso le 20,30, rimaneva impressionato dall'odore di gas che proveniva dalla cucina dell'alloggio della donna. Mandato l'uscio l'uomo rinveniva la povera [illegible] in un divano ormai cadavere. Il tubo del fornello era staccato e la stanza era invasa dalle esalazioni.

I carabinieri di Moncalieri, giunti poco dopo, concludevano le indagini sul fatto dopo aver interrogato il medico curante della Bertolone. La [illegible] è morta per disgrazia: infatti poichè da qualche giorno soffriva di dolori al ventre, su consiglio del medico [illegible] aveva acceso sul fornello un ferro da stiro che poi, avviluppato in una pezzuola di lana, poneva sulla parte dolorante. Evidentemente, cacciando tale operazione, aveva staccato inavvertitamente il tubo del fornello

I reduci dal salvataggio sul Cervino

Zanni all'ospedale con un piede congelato

Rolando Zanni giace da stamane in un letto dell'ospedale Maria Adelaide: nell'eroica impresa di salvataggio ha riportato il congelamento del piede sinistro e non guarirà in meno di una quindicina di giorni. Scosso in sei dal Theodule con scarponi stretti, dal tipo da discesa, ha potuto resistere al freddo meno dei suoi compagni, muniti di calzatura da roccia. All'una di notte era giunto all'Hornly con Pellissier, Mai, Rossa ed i due salvati; soppiccava e subito Jean si prodigò per curarlo.

Per scendere a Zermatt, Pellissier dovette prestargli una delle sue scarpe, più larga: egli si mise la scarponcina di Rolando, con una sola calza. Stamane Zanni, che con l'altra guida era giunto a Torino a tarda notte ed aveva dormito in un albergo del centro, si è fatto visitare dal dott. Lecco che l'ha trattenuto all'ospedale.

Jean Pellissier è [illegible] ripartito stamane stesso, in automobile, per il Breuil: ha soltanto un formicolio alle dita, anche se i suoi guanti sono ancora adesso gelati. «Abbiamo usato, per la prima volta, una pomata anticongelante: è straordinaria. Senza di essa saremmo tutti congelati ed abbastanza gravemente». Poi, ricordando per l'ennesima volta la pipa — che per due ore riuscì a tenere accesa sulla cresta spazzata dalla bufera — ha aggiunto: «Un'altra volta non ritornerei sul Cervino in tali condizioni: ad ogni passo dovevamo toglierci la neve dagli occhi e dalla fronte ed ho ancora il braccio dolorante per lo sforzo di ripararmi il viso dalla tormenta. Gli occhiali non servivano, coperti com'erano di ghiaccio ed al ritorno ho perduto la più elettrica che tenevo tra i denti. Non rifarei per nulla al mondo una cosa simile». Anche questa volta Jean aveva detto, che era impossibile: poi era partito ugualmente «per vedere la situazione» ed è tornato vincitore.

Veglione di S. Silvestro

Domani sera alle 22, nel salone de «La Stampa», organizzato dal Circolo «La Stampa» si svolgerà il tradizionale veglione di San Silvestro. Interverranno il popolare comico Carlo Dapporto con le *soubrettes* Delia Lodi e Lauretta Masiero.

SPETTACOLI

CASTELLINO DANZE
Il più suggestivo
Veglionissimo di Capodanno
nel più grande locale di Torino
Roma Club è la sua Orchestra
Giochi - Premi - Cotillons
Prenotaz. tavoli casa locale

O A V
Accademia Danza
Vegl'entusiasmo «CHIC-CHIC»
Orchestra ANGELINI
Cantano Delia Alfero, Nuci
Gradito l'abito da sera

AUGUSTUS - Night Club
Via Roma [illegible] - Telef. 541.888
Veglionissimo S. Silvestro
Programma d'eccezione
Prenotazioni

ESTORIL CLUB
Via Cavour, 4
«Veglionissimo di S. Silvestro»
Prenotazioni 44-790

MONTECAFFUCCINI DANZE
Domani sera Veglionissimo
Cotillons - Sorprese

"CHATHAM"
via T. Rossi 2, tel. 45315-50189
Cenone di S. Silvestro
Auguri di Buon Anno
Mario Spiccioni

MAISON DES ARTISTES
P.zza S. Carlo 199 - Tel. 47.688
Cenone di S. Silvestro
Vestia danzante
Orchestra Allestriti - Cotillons
PRENOTAZIONE TAVOLI

Palazzo Sanoià - P.zza Carlina
Gino GIANDUJA Teatro
Oggi
La città sommersa
technicolor con
Robert Ryan - Maia Powers

LA ROTONDA
Palazzo Torino Esposizioni
Gran Veglione di Capodanno
Orch. Orsatti, canta Pino Aurora,
Cotillons, premi, Prenotaz. 50.380.

RIST. S. GIORGIO - VALENTINO
VEGLIONISSIMO S. SILVESTRO
Cenone
Orchestra - Cotillons

PASSATEMPI

PAROLA DECRESCENTE

1. Fare ostacolo; 2. Rimanere; 3. Si tolgono per avere il peso netto; 4. Un quarto di dozzina; 5. Sovrano.

Soluzione del giuoco precedente:
Passo di re: «La passione può far fare gli uomini più abili e abili i più sciocchi».

Echi di cronaca

IL MAGO D'ITALIA SCIORTINO capita di Torino. Si ferma per pochi giorni all'Albergo Liguro, piazza Carlo Felice e riceve dalle 10 alle 12.00 e dalle 18-19. Guarisce con terapia magnetica.

MONUMENTICIDIO URAP DI RATE Camere da 36.000, cinelli da 49.000. Vasto assort. Corbicelli P. cortile.

Per furto di rottami di piombo sono stati arrestati da agenti del Commissariato S. Donato, Rocco Molino di Natale, di 31 anni, ed Ettore Spallari, di Nicola,

Invalido del lavoro avvelenato dal gas

Alle 13,10 di stamane un'autoambulanza della Croce Verde veniva chiamata d'urgenza in via Virle 25: un uomo era in gravissime condizioni, vittima di avvelenamento da gas. I militi trasportavano il poveretto, Alberto Felvini, di 58 anni, invalido del lavoro, all'ospedale Maria Vittoria, dove i sanitari lo ricoverarono con prognosi riservatissima. Dai primi accertamenti dell'autorità sembra che si tratti di una disgrazia, ma non è ancora stato precisato a quali cause debba essere attribuito.

AMBROSIO
OGGI
UN NUOVO GRANDE SUCCESSO INTERNAZIONALE:
ACCADDE A BERLINO
L'ULTIMO CAPOLAVORO DI CAROL REED
con
JAMES MASON - HILDEGARDE NEFF e CLAIRE BLOOM
l'indimenticabile e dolcissima «Terry» di «LUCI DELLA RIBALTA»
ACCADDE A BERLINO
UN NUOVO TRIONFO DELLA
UN FILM SENSAZIONALE

OGGI CORSO OGGI

OGGI AL CINE →
VITTORIA

OGGI AL CINE ←
VITTORIA

PASTONCHI, un po' della vecchia Torino che muore

L'ultimo dei dicitori

Si riempivano i teatri per ascoltarlo recitare versi di Dante, del Petrarca, o suoi - Arturo Graf lo tenne al battesimo poetico: quarant'anni dopo doveva succedergli nella Cattedra di letteratura - La "povertà magnifica,, della giovinezza: a modo sua fu un autentico «bohémien», randagio e fastoso - La sua ambizione inappagata: scrivere un gran libro di preziose ricette gastronomiche

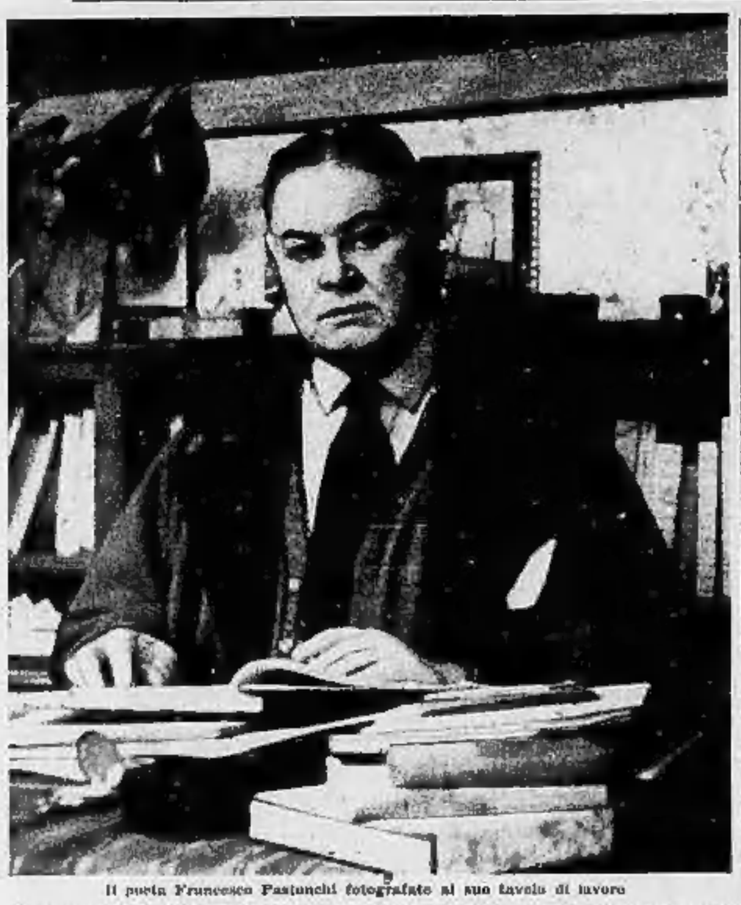

Il poeta Francesco Pastonchi fotografato al suo tavolo di lavoro

Con Francesco Pastonchi scompare qualcosa della vecchia Torino. Non era soltanto l'ultimo esponente di un cenacolo letterario, che ebbe in Graf il suo maestro, in Gozzano il suo più genuino cantore e in Amalia Guglielminetti la sua Bella modesta e provinciale. Era l'epigono di un mondo ormai lontano, le cui figure erano personaggi della vita cittadina, le lezioni di un professore universitario avvenimenti di interesse pubblico e persino mondano, i giornali pubblicavano versi e i versi erano materia di discussione e di polemica, gli artisti formavano a modo loro una convivialità e scapigliatura corporazione. Un mondo finito con la prima guerra mondiale, quando il poeta non aveva ricevuto ancora i massimi riconoscimenti ufficiali, la cattedra di letteratura italiana e le lauree di accademico; ma Francesco Pastonchi era uomo di quei tempi e le giovani generazioni — anche se andavano a lezione e prendevano la laurea da lui — lo avevano rinnegato, non leggevano i suoi versi, non si riconoscevano nè nella sua scrittura nè nel suo modo di vita.

Le città più importanti d'Italia avevano a quei tempi ognuna il suo cenacolo, la sua scuola di diversa risonanza nazionale e internazionale, di differente valore, ma ciascuna con una tradizione, una coerenza, un caposcuola. Ligure di nascita, Pastonchi apparteneva interamente alla Torino letteraria. Era giunto qui giovanissimo, con una fama precoce di *enfant prodige* della poesia, e vi aveva fatto la sua educazione, si era creato il suo circolo di amici fedeli, si era innamorato della terra piemontese. Anche i rapporti stretti con Milano (Graf lo tenne a battesimo con un articolo sull'*Illustrazione italiana*) e la predilezione per la letteratura di Francia rientrano nella tradizione piemontese. In Piemonte ha vissuto la maggior parte della sua vita di vagabondo e la morte improvvisa in un vecchio quartiere torinese sembra rappresentare simbolicamente lo stile e fedeltà di sempre a Torino.

Profezia autentica?

Pastonchi stesso raccontava, come il prof. Rostagni ha ricordato, che mezzo secolo fa Graf avrebbe detto, in una conversazione di amici: «Questo giovane sarà il mio successore nella cattedra di letteratura italiana». La profezia è autentica? Si può anche dubitarne: lo scomparso era uomo da alimentare la sua «leggenda» anche con episodi, che una rigorosa critica storica dovrebbe respingere. E' indubbio che Graf lo prediligeva e lo aveva notato in quel gruppo di giovani, fra cui Bontempelli e Neri, che con opere diverse dovevano conquistarsi duratura fama nel mondo delle lettere, ma è altrettanto sicuro che, al tempo dei felici esordi, Pastonchi non sembrava e non si sentiva destinato ad una fortuna accademica. Il suo gusto per la cultura rara e preziosa era assai più da dannunziano che da erudito, e le sue aspirazioni lo conducevano a cercare successi più varii e immediati.

Non sappiamo quale professione fosse indicata sul suo passaporto, ma siamo certi che Pastonchi avrebbe voluto scrivere: «poeta». Tale si sentiva, un po' per orgogliosa coscienza del suo valore, un po' per effetto dei tempi: il principio del secolo la professione di poeta, in fondo, celebrava: forse Carducci non era da tutti considerato come il Vate ufficiale della nuova Italia?... Della poesia, inoltre, anche materialmente viveva; come autore di versi suoi e interprete di versi altrui. Tutti sanno che Francesco Pastonchi fu il maggiore e l'ultimo dei «dicitori»: le sue letture gli avevano procurato vasta fama, con teatri gremiti, e ne avevano fatto un personaggio nazionale assai più dei suoi libri.

La voce splendida e sapientemente modulata, la figura di bellezza giovane, la sensibilità istintiva e musicale per il suono del verso, un'abilità somma ed anche un pochino istrionica nel contatto col pubblico erano garanzia di successo. Conquistava naturalmente le ascoltatrici, ma si faceva applaudire anche da una platea di uomini. Il prof. Vidossi ci ha parlato di una memorabile serata a Trieste, attorno al 1901. Giunto di pomeriggio nella città adriatica, uscito come avveniva allora, in piena fervore irredentistico, per quanti giungessero da fuori, Pastonchi si era recato in teatro per ascoltare il concerto di un suo amico. Un uomo di mondo che voleva avere ai suoi piedi un circolo di belle signore, ma che in piccolo crocchio incantava gli amici con la sua risorsa di occasionale narratore. Avrebbe trionfato in qualsiasi salotto aristocratico.

Malinconico commiato

I critici possono non discutere sul mondo e sul valore della sua poesia, indagare quanta eredità parnassiana ci sia nella sua opera letteraria, e in quale parte si accosti ai crepuscolari; studiare quale parte abbia avuto l'esempio dei Pascoli e dei D'Annunzio nelle sue sottili ricerche metriche, e quale suggestione l'esempio dannunziano abbia esercitato sull'uomo e sullo scrittore... Per noi profani il commiato da Pastonchi è malinconico, soprattutto perchè con lui vediamo scomparire una parte della vecchia Torino, l'esponente di un mondo che forse non possiamo più capire ma di cui è difficile non sentire una certa nostalgia, da come ne abbiamo sentito parlare dai nostri padri.

Pastonchi ha rappresentato qualcosa nella vita culturale torinese. Anche nella vita universitaria. Forse non fu giudicato sempre in modo equo da chi gli fu allievo. Sapevamo in quali circostanze fosse stato portato alla cattedra di Graf; non sapevamo che quest'uomo orgoglioso ebbe l'onestà chiara di dire ai suoi colleghi, uomini di scienza di cui apprezzava l'alta preparazione: «Quanto mi è costato farmi professore universitario!».

Carlo Casalegno

Mario Tirabassi, l'«uomo dal sacco», mentre esce di casa

SEMBRA UNA FIABA ED E' UNA VICENDA D'OGGIGIOR

L'uomo col sacco nelle tane dei «barboni»

Mario Tirabassi tutte le notti, da undici anni, va con suo tardello fra le rovine dell'«altra Roma» a portare la gioia di un'ora ai rifiuti della società - Di ricca famiglia, questo professore quarantenne ha rinunciato agli agi e agli affetti per la sua missione

Roma, mercoledì sera.

Percorrete di notte le strade che costeggiano i Fori imperiali, spingetevi fra le rovine che si accalcano sulle pendici del Campidoglio, entrate sotto gli archi del Colosseo, scendete le scale di pietra che portano al Tevere, inoltratevi sotto i ponti che vallano l'acqua nera e gelida dei fiumi, figgete gli occhi nell'ombra e il vedrete. Sono i rifiuti della società, quelli che ne vivono di margini, i più poveri di tutti, coloro che non vogliono accettare nè sottomettersi alla pubblica carità, che, alla prima ombra, non si recano negli asili notturni, ove si può trovare un letto e una scodella di zuppa.

L'altro volto della città

I poveri dell'asilo notturno? In certo senso sono i professionisti della miseria, i saggiopati, istruiti a chiedere con voce lamentosa, ad esibire la loro povertà, pronti a difendere contro il mendicante occasionale il «piatto delle buone elemosine» che è loro dominio.

Questi altri subiscono in loro estrema indigenza, una non si danno trattenimenti per vinti. Non chiedono, per dignità. Non si lamentano e non fanno la voce supplice. Chiusi in se stessi, fermi sul penultimo gradino della scala, non vogliano scendere. Sanno che di laggiù non si risale e non vogliono abdicare del tutto.

Non cercano una mano che si tenda verso di loro: preferiscono mangiare i rifiuti delle caserme, dormire all'addiaccio, ruderi tra i ruderi, cuocere nell'ombra, nascondendo la loro miserevole vergogna (tale essi considerano l'estrema indigenza in cui sono caduti).

Quando scendono le prime ombre, si preparano il giaciglio sul posto convenzionale per diritto di priorità: un angolo di muro che fu il tempio di una divinità pagana, un buio anfratto, tra colonne emozionate, al riparo della tramontana gelida; una tana sotto un ponte; un buco, una specie di loculo nel monumento del pittore famoso dei Cesari; un luogo, insomma, al riparo dal vento, ben nascosto agli occhi dei vigili che danno la caccia ai vagabondi.

Vi si accoccolano come povere bestie stanche, alombate dal diuturno pirongare in cerca di cibo. Si avvolgono i piedi di sfilacciati stracci di lana, che furon coperte, pianche, pastrani. Il magro e scarso cibo ingurgitato non riesce a far piangere il calore alle membra. Si coprono bene per trovarlo nel sonno. La carta sembra ripari dal freddo più d'ogni altra cosa. Se ne avvolgono le gambe, il torso, le braccia. Si rannicchiano su se stessi e chiudono il grande pacco sopra il capo. Paiono così, nel buio, tavolti informi che più nulla hanno di umano. Chi li accarezzasse, con ben mascherati e protetti?

Completa rinuncia

Vi è un uomo che sembra averli visti per primo, per prima averli guardati con occhi di umanità. E' Mario Tirabassi, il solo che conosca «l'altra Roma» (che dorme al freddo, quando tutte le finestre dei palazzi, delle case, dei grandi alberghi si spengono), la città nella quale ogni notte, da quattromiladuecento notti, egli porta la sua presenza caritatevole. Si aggira nelle strade buie, scende fra le ombre monumentali, sale i pendii, si arrampica fino alle auguste emergenze, si cala nei sottopassi per cercare i «suoi» poveri. E ogni notte il suo elenco si allunga, chè ne scopre di nuovi.

Non ha che quarant'anni, è professore, viene da una ricca famiglia abruzzese; ha avuto una posizione, un impiego, empiene eredità dei nonni e poi dei genitori, una fidanzata, un avvenire. Ha abbandonato tutto; a tutto ha rinunciato per la sua missione di carità.

La sua vocazione risale al tempo della «fuga» al Nord, quando i funzionari furono invitati a lasciare la capitale, prossima all'invasione.

Tirabassi rimase a Roma. Entrò come infermiere volontario nell'ospedale dei Fatebenefratelli all'isola Tiberina. Ebbe il primo contatto con le umane miserie. E la rivelazione del compito che lo attendeva gli apparve una notte, mentre soccorreva un vecchietto caduto di sfinimento nel prato adiacente l'ospedale: era chino sullo sventurato, quando una figura bianca gli si mise accanto porgendogli un involto di indumenti. Pareva che sfiorasse appena l'erba nel camminare. Chi era? La Vergine, una Santa, o una creatura famigliare?

Da quella notte, per tutte le notti «l'uomo del sacco» esce dalla sua nuda stanzetta, alla volta di una casa della vecchia Roma, a pochi passi dal Pantheon, un povero e nudo ambiente che gli serve, più che da abitazione, di magazzino per le «cose» destinate ai suoi «poveri»: maglie e calze di lana, coperte, vestiti, scialletto di cuoio, camicie, forme di cacio pecorino, salsicce, arance, guanti, tutto ciò che può fare la gioia di un'ora, per chi soffre tanto, tanto e tanto freddo. Il più delle volte solo (di quando in quando lo accompagnano poeti del «Convegno di San Pitocco»: un principe, un ex-ammiraglio, uno studente) egli percorre il suo lungo itinerario notturno (dormirà per poche ore l'indomani, al pomeriggio). Segue invariabilmente una strada, ha invariabili soste e non dimentica nessuno!

Giunto alla tana o al giaciglio del «suo» povero, fa dei segni convenzionali con una lampada tascabile: il mistero non si allarmi! E se anche dall'involto di cenci e di carta, che contiene una dormente creatura di Dio, non esce una voce o un gesto, «l'uomo del sacco» lascia il suo obolo: una coperta, del riso, una busta con un po' di denaro, e detto un sommesso «buona notte» se ne va.

Una notte laboriosa

Ma il benefattore si sveglia e balza in piedi (tra i rifiuti umani ci sono anche dei giovani, anche dei ricercati che preferiscono star lontani dalle case) sono allora saluti ed effusioni fraterne che giungono fino all'abbraccio.

Non è forse questa la vera carità del samaritano, che non chiede nomi nè identità, che riconosce in ogni povero un fratello e lascia ciò che può senza aspettare un grazie, che si allontana, così com'è venuto, nel buio anonimo della notte?

Il rosario dei rifugi — noto soltanto a lui — si snoda dalle nove di sera all'alba. «Lo spirito è pronto, ma la carne è debole». "L'uomo del sacco" è magro e stanco. Ma non desiste. Non una notte ha voluto perdere, in tanti anni. Spesso, in uno dei suoi rifugi, anzichè la povera creatura di Dio, c'è un biglietto che ne giustifica l'assenza: «Tonio è a bottega» (cioè in prigione); oppure: «Sono all'ospedale, venga a trovarmi»; e ancora: «Ha trovato lavoro, manda 500 lire per l'Opera» (è l'"Opera degli abbandati" che presto avrà una sede a un rione in Roma).

La notte di Natale, Mario Tirabassi ha avuto bisogno di tutti i suoi confratelli: molti erano i sacchi da portare nel suo giro, più pronti, nella sua cella presso il Pantheon.

E il giro fu lungo e meticoloso: ogni rifugio venne visitato, ogni abbandato ebbe in sua sosta, i suoi doni, gli auguri, «Buon Natale, fratello!».

L'itinerario non fu interrotto che a mezzanotte, per la Messa. Inginocchiati, in fila (all'ultimo banco "l'uomo del sacco" e i suoi compagni) pregarono devotamente. Gli angeli parevano cantare dall'alto «Pace in terra agli uomini di buona volontà», con voce più sacre. Sapevano che non soltanto in Paradiso ci sono dei Santi.

Angelo Nizza

Gli Astri: Luna in Scorpione ostile. Evitare i viaggi e l'umido. Bere con moderazione. Complicazioni di salute. Tipi: **Cancro, Scorpione e Vergine.**

Cancro: mattinata natura di infreddature. Vi tireranno le orecchie con ragione. Otterrete un rifiuto per la vostra mancanza di tattica.

Scorpione: riposo per un malinteso. Epilogo complicato. Necessità di chiudere le porte con doppia mandata. Non accettate inviti.

Vergine: salpata fatale. Arrivismo pericoloso se non dosato dal buon senso. Difficoltà iniziali di non facile soluzione.

Ai lettori nati sotto l'Ariete: ritengo che non sarà facile da concludere. **Toro:** cerimonioso alto, dominio di animale selvatico. **Gemelli:** intelligenza sottile, irrequieta e disturbata dalla diffidenza che impedirà una certa conclusione. **Leone:** ambizione che sarà punzecchiata da persone di rango e dalle donne in particolare. Lettera insidiosa. Notizia ambigua. **Bilancia:** terremoto, non conviene parlare troppo. **Sagittario:** uomo crudele, vigoroso, pronto alla minaccia. Evitate certa gente. **Capricorno:** non è il caso di cammiarvi troppo, dovevate pensarci prima. Le rose vanno fatte al tempo adatto. Non si tenta di raccogliere fuori stagione. **Acquario:** non mettetevi nei guai, non fidate la testa nella tana delle serpi. **Pesci:** minaccia di cadere fra braccia robuste ma senza scrupoli. Evitare di restare soli.

T. Talamidossi

Due graziose concorrenti si recano a Evian per l'elezione di «Miss Francia 1954»

Il figlio del professore

Gerardo Mergalli si svegliò di soprassalto dal pisolino pomeridiano nel giardino. Mollò uno sbadiglio, scostò il giornale che fino allora era servito a riparargli il sole dalla faccia, e si stropicciò energicamente gli occhi. Vide attraverso il filare di carpini Bill, il cane, che rizzava intorno al tronco. Quell'indemoniato avrebbe ancora una volta danneggiato le piante! Si alzò con l'intenzione di scacciarlo, e percorse a rapidi passi l'aiuola che costeggiava il cancello. Lì, attraverso l'inferriata, scorse una figura umana che attrasse la sua attenzione. Era un giovane che indossava un vestito liso, aveva le scarpe polverose, in testa un cappello chiaro a cencio. Accosciato ad uno dei pilastri del cancello teneva un gomito appoggiato su una gamba e la faccia coperta dalla mano. Al rumore dei passi lo sconosciuto si riscosse.

Gerardo Mergalli si accostò alle sbarre ed abbozzò un sorriso.

— Cercavate di me?

— Non precisamente — disse il giovane, alzandosi in piedi, spolverandosi il vestito e togliendosi il cappello.

— Cercavo il professor Randi che deve stare da queste parti...

— E' mio amico. Abita sullo stradale... Due ville più in su — specificò Mergalli, puntando il dito in quella direzione.

— Lo so — replicò lo sconosciuto, con un sorriso triste, cincischiando le falde del cappello — ma non oso presentarmi...

Gerardo Mergalli, la cui fantasia eccitata dalla lettura dei romanzi d'appendice, era propensa ad infiammarsi, intuì subito dietro quella dichiarazione la sostanza di un caso umano, complicato ed interessante. E' gratificandosi ripetutamente il naso, una guancia, fece due o tre volte «Ehm Ehm!» ed invitò lo sconosciuto, che adesso si reggeva con gli occhi bassi, in apparenza timido e modesto, ad entrare.

In sala da pranzo gli offrì una sedia, contando che faceva molto caldo e gli chiese se non avrebbe accettato una bibita.

— Mangerei piuttosto qualcosa — fece l'ospite, guardando le piastrelle del pavimento. E per rendere la richiesta più logica ed accorta soggiunse: — Sai sono il figlio del professor Randi.

— Il figlio, avete detto? — domandò Gerardo Mergalli, meravigliato, balzando su da sedere. — Ma, che io sappia, Randi non ha nè moglie nè figli...

— E' vedovo — replicò l'altro, con un accento di sicurezza. — E-I io, l'unico suo figlio sono scappato di casa a sedici anni, dopo la morte di mia madre... Naturalmente — lei capisce di buon grado — egli non ha mai sua ragione per rivelarsene neanche dinanzi agli amici più intimi quell'episodio doloroso della sua vita.

— Capisco... Capisco... — disse Gerardo Mergalli, con la voce tremebonda, accostandosi alla dispensa. Gli occhi gli luccicavano.

— Io, adesso — proseguì lo sconosciuto — ritorno pentito ed afflitto, dopo un lungo periodo di miseria e di angustie... Ho fatto il tratto da L... a qui, a piedi, senza un soldo in tasca. Ma le confesso: non ho il coraggio di presentarmi... Cerco qualcuno che interceda presso mio padre, la prepari con cautela, lo induca a perdonarmi.

Gerardo Mergalli vide subito nel desiderio del giovane un compito che faceva per lui. In cuor suo se ne compiacque e si affrettò a rassicurarlo. Poi trasse dalla dispensa dei piatti, una posata, un salame, del pane, un pezzo di formaggio ed una bottiglia di vino. Mise in tavola, invitò lo sconosciuto a mangiare.

Lo sconosciuto divorava i cibi — la bocca affondata nel piatto — con una voracità da affamato.

— Si figuri che non mangio da due giorni — disse, storcendo il muso e parlando con la bocca piena.

Gerardo Mergalli accennò un sorriso, poi si portò una mano alla fronte come per manifestare una dimenticanza, fece due passi, aprì l'altro sportello della dispensa e ne trasse una bottiglia ed un bicchiere.

— Grazie! — mugolò l'ospite, versandosi da bere. Poi chiese: — Sicchè lei avrà davvero la compiacenza di preparare il... professore?

— State tranquillo — rispose Mergalli, assumendo un atteggiamento idoneo alla delicatezza del compito. Si grattò la fronte, pensieroso, e proseguì: — A questa ora Randi dev'essere in casa... Che ne dicesse se io andassi ad avvertirlo, mentre voi terminate di mangiare?

Lo sconosciuto annuì abbassando il capo.

— Ma mi...raccomando — disse. — Cautela... precauzione... Gli faccia intendere quanto sia nobile il perdono...

— Vedrete — rispose Mergalli orgogliosa e cominciò — come saprò toccare le corde più sensibili del suo cuore...

Si cambiò la giacca, mise in testa il panama ed uscì.

— Oh Gerardo! — gli disse il professor Randi, dieci minuti dopo, salendo a ricevelo nel vestibolo. — Qual buon vento ti porta?

Mergalli si guardò intorno sospettoso, trasse il suo amico da parte e gli sussurrò in un orecchio: — C'è nessuno?

— Nessuno.

— Vengo — continuò l'altro, assumendo un'aria grave e compunta — a fare appello ai tuoi più profondi sentimenti di uomo e di padre.

— E' per causa del ritorno di tuo figlio? — domandò Randi, prendendolo affettuosamente per un braccio. — Per le cinquemila lire che gli ho imprestato? Via!: non pensarci neppure...

— Quale mio figlio?... Quali cinquemila lire?... — disse Mergalli, sgranando tanto d'occhi e precipitandosi di nuovo verso la uscita. Ad un tratto aveva capito il trucco.

Quando arrivò a casa lo sconosciuto non c'era più. Ma sul tavolo da pranzo trovò un biglietto scritto a matita. «Grazie dello spuntino. Come ricordo delle sue cortesie mi porto via un cucchiaio».

Salvatore Gatto

SPETTACOLI A TORINO

TEATRI E RITROVI

Prosa, biglietti ridotti: La Stampa ore 16 con *nipp. Bertolo, tel. 52.12*
Alfieri, 21.15 Rivista Carlo Dapporto: «Baracca e burattini».
Carignano: Gove, Ore 21.15 «Boccaccio» di Aldo Acquaviva.
Il Teatro v. Sacchi 65, ore 21.15 «Conte di Lussemburgo» di Lehar

Mostra Presepio p. S. Carlo 182. Orario continuato dalle 10 alle 24.

Al Fiorito Club (p. Solferino, tel. 42.8721 ore 17-19 e 21-1. Di Rumbo, M. Cavanna, H. Vianna.
Castellina Danze 17-21 Boga Club, ser. Fiorio, ser. Fiamma Torinese.
Fara Club: 17-21 Riapertura.
Flavio café chantant: Medici 123
Gaudio: 16.30-21 Orch. Silvestro.
Gay Accademia Danze: 17 e 21 Orch. Angelini «Sogno in Hawaya»
Hollywood: ore 21 Casablanca.
La Perla 21 Orch. Nini Rosso, c. C. Sandra, Trio Happy Singer.
Palea p. C. Felice 49 ang. p. Palazzo, tel 531.539. Domani veglione-mascherato di Capodanno.
Principe 21 Cantora, c. Beltrone.
Smeralda Club Corso S. I. 882.470: ore 21 due orch. Balzaro e Lanfranco c. La Monica-Curioso-Bosco
Tesoriere: 17-21 ance. D'Andrea-negri, Jeannine-Argenti, Larragan
Winter Eden p. Statuto: 21 donna Domani sera Vegetarianismo.

Augustus Night Club: Quintetto Busca, Attrazioni dalle 17.30, 22-3
Chatham v. T. Rossi 3: ore 20-3.
Ristorante Danze, Or. Millepiedi.
Columbia Danze, via Goito 5 bis, tel. 60.143. Alle. Orch. Armand.
Dadone: ore 21-2 Danze, Arte varia. Orchestra Lana.
Esercii Club v. Cavour 5, t. 44.790: Compl. «The Old Time Nights».
Le Perroquet v. Goito 18, t. 83.044 Orchestra Cuban Boys.
Maison des Artistes p.za S. Carlo 182, Orchestra Allegretti ore 21-2.
Tavernetta Bar Scatriere, via Amendola 10, t. 47.573, Arte varia.

Palazzo del Ghiaccio al Valentino. Ore 9-12; 15-19.30; 21-24.30.
Pattinaggio Pellerina: apertura.

CINEMATOGRAFI

Ambrosio: «Accadde a Berlino» a Janet Munro, Claire Bloom.
Arlston «Giuseppe Verdi» P. Cressoy, G. Andrei, A. M. Ferrero, M. Del Monaco, Ferraniacolor, Orario: 14.30, 17, 19.30, 22.30.
Astor «Le avventure di Peter Pan» (tecn. Walt Disney) e «La valle degli orsi». Seconda visione. Matinée 10.30 a L. 300.
Ciro «Vacanze romane» e Gregory Peck, Audrey Hepburn
Doria: «Esperimento femmina» Ginger Rogers, William Holden, P. Douglas Martin. 16.30; L. 300.
Lux: «Il cavaliere della valle solitaria» A. Ladd, J. Arthur, Van Heflin. (tecnic. in Scenovision. Ingresso L. 250.
Maffei «Giuseppe Verdi» P. Cressoy, A. M. Ferrero, G. Andrei, M. Del Monaco Ferraniacolor. Orario 14.30, 17, 19.30, 22.30.
Metro-Drialto: «Lulù» (tecn. Lesile Caron, Mel Ferrer, Grande schermo panorama Multim. 16.30.
Reposi: alle 14, 16.15, 18.30, 20.30 «La Tunica» (tecnicolor in CinemaScope. R. Burton, Jean Simmons, Victor Mature.
Torino: «Il più grande spettacolo del mondo» Ferraniacolor, Tutti. Senza pedinati, Apertura ore 10.
Vittoria «La legione dei Sahara» (tecn. Alan Ladd, H. Conte, Dahl.

Alessandria: «La vedova allegra» (tecnic. Lana Turner, F. Lamas.
Alpi «Sfarzo di Roma» Pierre Cressoy, M. Remy, in visione Torino.
Augustus: «Lucrezia Borgia» in technicolor, Martine Carol.
Capitol: «La vedova allegra» in technic. Lana Turner, F. Lamas.
Fiera: «La vedova allegra» in, technic. Lana Turner, F. Lamas.
Giambino: «La città sommersa» (tecn. R. Ryan, M. Powell.
Hollywood: «Addio Lucille» di L. Zampa con Taranto, Billi, Riva.
Ideal: «Ci troviamo in galleria» col. Carlo Dapporto, Nilla Pizzi. Riviera Valdivara 19.15-21.15.
La Paria «Anni facili» di L. Zampa con Taranto, Billi, Riva.
Massima «Villa Borghese» V. De Sica, A. M. Ferrero, G. Philipe.
Nazionale «Prigioniero di Sendaigelante, S. Granger, D. Kerr.
Principe: «Anni facili» di L. Zampa con Taranto, Billi, Riva.
Statuto «Villa Borghese» V. De Sica, A. M. Ferrero, G. Philipe.

Astì «C'è posto per tutti» Ap. 16. Corr. «Divisa piace alle signore». **Migone** «Postiglione del Nevada» **Olimpia:** «Io confesso» M. Clift. **Pol** «Nevada Express» R. Scott. **P. Nuova:** «Grande cielo». Ap. 10 **Reginal** «Ritorno di Don Camillo». **Romano** «Belle delle notte». Riv. DiNapoli-Testa-Marchi 18.15-21.15 **S.Felice** Arvolfo non volano, ter.

Esperia Canzoni romani rabanni. Tecn. R. Pampanini, C. Green. **Italia:** «Rapsodie in rosa» (tecnic. Judy Lawrence, Anthony Quasa. **Mirafiori:** «Piccioli» (tecnicolor. **Vinzaglio:** «I vendicatori» Douglas Fairbanks, A. Tamiroff.

Rivoli «Più grande spettacolo del mondo» tecn. Orario 15, 18, 21: schermo panoramico.
Trejus «I ragazzi all'abbordaggio» (tecnic. Janet Leigh, T. Martin.
Nuovo: «La leggenda del Piave» Gianna Maria Canale, C. Giuslini.
S. Paolo: «Un turco napoletano» col. Totò, Ina Barsissa, F. Fabrizi

Corallo «I vostri occhi signorina» (tecnic. Bob Hope, Lucille Ball.
Reklamo: «Rocce di fuoco».
Cheope: «Capitan Kidd» R. Scott.
Radium: «L'inferno bianco» tecn. V. Venzo: «L'ultima freccia» in technicolor con Tyrone Power.

Astra: «Il più grande spettacolo del mondo» color, Paramount.
Bersini: «Tre ragazze e la più» tecn. June Haver, Vera Ellen.
Excelsior «Gen. Quantrill» Wayne
Odeon Melodie immori. Mascagni
Star «Il sonnambulo» Fernandel.

Adua «Grande spettacolo» e Var.
Aurora «Frontiera indomita» tech.
Brescia «Giuseppe di popolo» tec.
Ferlini «Pirvato del cielo» Rassel
Rivista Piume al vento ore 21.15.
Rosvino «Vendetta Apache Nera».
Nord Bellezze a Capri, Fantasmi Palermo «Età dell'amore» Fabrizi
Sociale «Io confesso» A. Baxter.

Colosseo: «Salomè» technicolor. R. Hayworth, Brasser, Laughton
Italia «Musa di Portici e Rivista
Marchetti-Chiamarano 21.15.
Lingotto: «L'ultima freccia» in technicolor con Tyrone Power.
Moderno: «Naviganti coraggiosi» R. Widmark, Barrymore. Ap. 15.
Piemonte: «Più grande spettacolo del mondo» tech. James Stewart, Betty Hutton. Ultima sett. 21.15.
R. Carlo (Nichelino): «Matrimoni a sorpresa».
Spezia: «Figlio di vice pallido» tec. Bob Hope, J. Russell. Ap. 15.

Alba: «Carabina Williams».
Apollo Sangue bianco. C. Colbert
Edera: «Isola del peccato tecn.
Lucento Comand. Johnny. Cooper
Lutrario: «Leggenda del Piave».

Riduzioni U.N.A.I.. - Giandoja, Astì, P. Nuova, Umberto, Radium, Piemonte, Colosseo, Il Teatro, Gobetti.

PELLICCE
COMUNI E PREGIATE
per contanti ed a
RATE in 20 mesi
MODELLI DI CLASSE
TOGNO VIA ROMAGNOSI 13 (ang. via Pastrengo)

FUMATE PURE DENICOTEA VI PROTEGGE

MOBILI ARREDAMENTI
Piazza Solferino 5 AMMA

Emozioni sotto la pioggia per migliaia di spettatori

La finalissima di Coppa Davis incerta fino all'ultimo incontro

Contro l'americano Trabert

Hoad riporta l'Australia in pareggio

L'ultimo e decisivo singolare rinviato a domani

Nostro servizio particolare

MELBOURNE, mercoledì sera.

Ecco il risultato della gara odierna per la Coppa Davis tra l'Australia e gli Stati Uniti. Lewis Hoad (Austr.) b. Tony Trabert (U.S.A.) per 12-11, 6-3, 3-6, 3-6 7-5. Con questo singolare gli australiani, che ieri avevano perso il doppio, si sono portati in pareggio, 2-2, con gli Stati Uniti.

L'ultimo singolare tra l'americano Vic Seixas e l'australiano Ken Rosewall è stato rinviato a causa della pioggia.

Tutto sembrava straordinariamente facile: l'Australia, forte dei suoi due campioni nazionali Lewis Hoad e Ken Rosewall, avrebbe pigiato la rappresen-

Seixas, l'asso americano che deciderà domani la finalissima di Davis, incontrando l'australiano Ken Rosewall

tativa degli Stati Uniti composta da Tony Trabert, campione di Forest Hills, e Vic Seixas, campione di Wimbledon.

I pronostici, alla vigilia della finalissima di coppa Davis, favorivano i pupilli di Harry Hopman; non si trattava di previsioni ottimiste, comunque si attribuiamo ai «cangurini» tre punti sicuri: i due di singolare contro Seixas che anche contro il Belgio, nell'ultima finale interzone, aveva denunciato la sua cattiva forma e il terzo nel doppio.

La prima giornata, conclusasi in parità, aveva accontentato sia australiani che americani: Hoad aveva battuto con estrema disinvoltura Seixas e altrettanto aveva fatto Trabert con Rosewall. Ma la sconfitta subita da quest'ultimo, che gli australiani chiamano «mascotte» con sottile ironia data la sua esile configurazione fisica al cospetto di quella muscolosa del compagno di doppio Hoad, era stata ritenuta troppo secca dai soliti di Melbourne, e, siccome tutto il mondo è paese, anche in Australia è avvalido l'incredibile, e cioè il presidente di quella federazione, sir Norman Brookes, contrariamente al volere di Hopman, che è il tecnico e il capitano della squadra, e di tutti gli esperti locali, ha schierato il binomio Hoad-Rosewall per la gara di doppio presentandone uno inedito formato da Hoad e da Ken Harlwig.

Per rendersi conto dell'inconcepibile e disastroso errore commesso da Norman Brookes bisogna fare un passo indietro nel tempo e risalire al '50 anno in cui Hopman puntò il suo sguardo di acuto intenditore su Lewis e su Ken. Dal 1949 a ieri Hoad e Rosewall hanno sempre giocato insieme in coppia collezionando davanti a spettatori di tutto il mondo e mietendo dovunque allori. Nella stagione che sta per concludersi segnaliamo, fra le loro più significative affermazioni, le vittorie conseguite nei campionati internazionali di Australia, d'Italia, di Francia e a Wimbledon. Passati al professionismo Bergman e Mc Gregor, Ken e Lewis erano stati concordemente definiti i più forti doppisti del mondo.

Togliere Rosewall a Hoad è stato un errore imperdonabile, sia di carattere tecnico, sia di carattere psicologico. Annullato, come poi si è verificato sul campo, non si può improvvisare una coppia a Hartwig, nonostante il suo innegabile valore, non ha saputo dare alcun apporto al biondo Lewis. Meglio sarebbe stato, allora, schierare addirittura il binomio Rose-Hartwig, il secondo in Australia, che, oltre a neservi aggiudicato il successo nei campionati internazionali d'America a Chesnut Hills, recentemente aveva superato la coppia Trabert-Seixas due volte nel corso dei tornei svoltisi in Australia alla vigilia della finale di Davis. Tuplicando dal doppio Rosewall Forbes è stato anche psicologico.

Così al termine della seconda giornata, sovvertendo ogni pronostico, gli Stati Uniti erano balzati al comando per due a uno. Lasciati da un canto gli auspici di Norman Brookes, bisogna convenire che Trabert e Seixas meritano un elogio incondizionato per la coperbietà, il mordente e il brio da essi denotato nell'incontro da tutti ritenuto decisivo agli effetti della conquista della «grande insalatiera». Con la vittoria riportata ieri, gli americani avevano posto una buona ipoteca sul successo finale giacchè l'affermazione ha naturalmente galvanizzato Vic Seixas che, come per incanto, ha ritrovato il ritmo e il gioco dei giorni migliori.

Eppure, se di un punto practicamente tecnico, gli australiani avevano possibilità di affermarsi. Lo ha dimostrato Lewis Hoad oggi, battendo al termine di cinque «sets» tiratissimi il numero uno americano, Tony Trabert.

Ma dalla prima batuta di Hoad, la folla ha manifestato ad applaudire il giovane australiano mi Trabert ha mostrato di essere ad ha resistito valorosamente alla impetuosa azione dell'avversario. Punteggio di 1-1, poi di 2-2, quindi Hoad va in vantaggio per 3-2 e Trabert pareggia ancora.

La lotta è continuata così serrata, sino a 11-11, allorchè ad un'ora dall'inizio dell'incontro, Hoad ha potuto assicurarsi il vantaggio necessario per vincere 13 set con 15-11.

La seconda partita ha avuto inizio con vantaggio di Hoad ed il gioco è stato interrotto per un momento, a causa della pioggia, ma gli atleti hanno accettato di continuare.

Trabert ha preso delle scarpette coi chiodi, mentre l'australiano ha preferito mantenere quelle da tennis. La partita è terminata in favore di Hoad per 6-3

Anche nella quarta, Trabert si è imposto al giovane australiano, anche se questi, verso la fine, ha avuto un fortissimo ritorno. Nella quinta e decisiva partita Hoad ha potuto avere in meglio sull'americano.

La giornata era continuata a cadere, seppure meno intensa

George Balny

Sportivi protagonisti dell'impresa del Cervino

Zanni, discesista folle privo di un occhio e asso dello sci

Titolo di campione italiano - Le scalate dei fratelli Pellissier - Chi sono i giovani alpinisti torinesi che hanno contribuito al salvataggio di Malvassora e Alderighi

Cervinia, mercoledì sera.

Il nome di Rolando Zanni, il famoso maestro di sci e guida del Cervino, protagonista insieme a Pellissier del prodigioso salvataggio di Malvassora e Alderighi è ben noto agli sportivi.

L'inizio della sua carriera come sciatore fu assai infelice. Aveva appena sei anni quando scendendo a precipizio in un bosco dell'Abetone cadde malamente e una scheggia di legno gli si conficcò nell'occhio destro. Qualche tempo dopo, a sette anni con un occhio di vetro.

Nel 1931 vinse il suo primo campionato regionale di fondo e combinata nordica, e si piazzò discretamente nei campionati italiani ad Asiago. L'anno successivo esordì nella discesa libera e nello slalom vincendo due titoli regionali, e fu secondo ai campionati italiani. Dal '34 in poi fu sempre tra i convocati per la nazionale azzurra. E vinse il campionato italiano di discesa a 37 anni.

L'impresa che resterà memorabile nella storia dello sci è quella che egli compì nel '42 insieme a Gaspari e a Colò sul ghiacciaio del Piccolo Cervino. Per una scommessa con Colò, sulla velocità che si poteva sviluppare nella discesa del *Ventina*, venne battuto per tre volte il record del km. lanciato dietro da Gaspari. Colò scese a oltre 182 l'ora, Gaspari a 157 e Zanni, che aveva una clavicola rotta e poteva usare un solo braccio, segnò 169 km.

Questo è Zanni sciatore. Ma dacchè si è messo a far la guida alpina altre imprese hanno reso famoso il suo nome. Appena qualche tempo fa era stato tra i protagonisti del salvataggio di una turista svizzera rimasta ferita al Grand Limerdi.

Su Jean Pellissier non vi sarebbe da dilungarsi, tanto è celebre il suo nome e quello della sua famiglia. I Pellissier sono legati da anni alla storia del Cervino e delle grandi ascensioni, sono insieme ai Carrel la dinastia principe delle guide di Valtournanche.

Jean seguì fin da ragazzo la carriera del padre Luigi, unitamente ai suoi due fratelli Daniele e Agostino. Agostino cadde nel '48 proprio sul Cervino, vittima di una caduta di sassi. Joan ha scalato 172 volte la «sua» montagna: detiene il primato delle ascensioni e quello della velocità (8 ore e 40 minuti). Per le sue imprese di salvataggio, nel corso delle quali egli è sempre stato vicino il fratello Daniele, ha ricevuto meno di un mese fa il premio dell'Ordine del Cardo.

Il 9 agosto scorso i due fratelli salvarono dall'assideramento una comitiva di alpinisti bresciani sorpresi dal maltempo. Due erano deceduti prima del loro arrivo: gli altri ancora

E tra i migliori, maestri di sci di Cervinia. E' nato a Bergamo nel 1908. D'estate fa la guida al rifugio dell'Ivria, d'inverno il maestro di sci in Val d'Aosta. Con un'altra guida, Pansi, ha in programma di effettuare prossimamente una spedizione all'Everest.

Al prodigioso salvataggio del Cervino hanno partecipato pure cinque giovani alpinisti torinesi: Bauchiero, Lino Fornelli, Franco Re Rossa e Marco Mai. I primi due sono partiti da Cervinia alle ricerca degli scomparsi in cordata con Rolando Zanni, gli altri guidati da Jean Pellissier.

I ragazzi torinesi erano tutti in grado di affrontare i rischi e le fatiche della spedizione. Tutti hanno all'attivo importanti ascensioni nel gruppo del Bianco, del Rosa e del Gran Paradiso. Franco Re, un ragazzo di leva, è attualmente alpino della Taurinense. Di professione è disegnatore alla Stipel. Lino Fornelli, del CAI Torino e Bauchiero della «Giovane Montagna» sono entrambi istruttori della scuola Gervasutti. Fornelli lavora presso una ditta di via Cibrario, Bauchiero è tipografo.

Mai e Rossa, infine, sono soci del CAI-Uget, e si sono distinti per numerose ascensioni di notevole importanza specialmente sulla parete sud dell'Aguille Noire.

Verga e Selva vittoriosi a Miami

MIAMI, mercoledì sera.

L'8ª edizione della gara motonautiche dell'«Orange Bowl» si è conclusa ieri con l'abbassamento del primato mondiale per la classe «B». Il nuovo primato, di miglia 54,978, è stato stabilito dalle studente Sebastiano Rosa Benoeti. I premi più ambiti sono andati agli italiani. Mario Verga ha vinto il Orso Fresia, stabilendo un nuovo primato americano, con 122,185. Il comasco Achille Castoldi, che aveva raggiunto i 150,185, aveva dovuto ritirarsi per un incidente. Infine, il milanese Eric Selva si è classificato primo nella gara libera.

QUESTA SERA ALLA RADIO

Ritorna la "Cenerentola,, di Rossini

Questa sera, alle ore 21.5, la stazioni radio del *Programma Nazionale* trasmettono «*La Cenerentola*», melodramma in tre atti e quattro quadri di Gioachino Rossini. Personaggi e interpreti: Don Ramiro (Juan Oncina), Dandini (Giuseppe Taddei), Don Magnifico (Vito De Taranto), Clorinda (Dora Gatti), Tisbe (Fernanda Cadoni), Cenerentola (Giulietta Simionato), Alidoro (Dario Caselli). Direttore Tullio Serafin, maestro del coro Michele Lauro, orchestra e coro del Teatro San Carlo di Napoli - 21.12: Orchestra Musica da ballo - 24: Ultime notizie.

SECONDO PROGRAMMA (Torino II m. 367.2, Torino m.f. II, Alessandria 538 kHz, Milano II, Napoli II, Bari II, Palermo II) - 20: Giornale radio - 20.10: Selezione di musica leggera - 20.30: Concerto sinfonico diretto da Hermann Scherchen - 21.30: Musica da ballo - 22: Ultime notizie.

TERZO PROGRAMMA (Torino III m. 224.4, Milano III, Roma III, Napoli III) - 20: Giornale radio - 20.10: Concerto del violinista Ruggiero Ricci - 21: Il giornale del Terzo - 21.20: Silvio Benedeti: «Che cos'è e come è nata la ricerca operativa» - 21.35: La storia inglese di William Shakespeare, a cura di Gabriele Baldini - La famosa storia della vita di re Enrico VIII», protagonista di prima di Shakespeare con Frances Volpi e Ottavio Fanfani, strumenti musicali a cura di Angelo Ricci, regia di Enzo Ferrieri.

ROMA I^ (m. 483) — Dalle ore 21,45 alle ore 7: «Buchiero dall'Italia», programmi musicali e notiziari.

RADIO PRAGODORFE (m. 305.9) — Ore 20: Concerto sinfonico diretto da Kurt Schroeder

RADIO MONTE CENERI (m. 556.6) — Ore 20,30: Concerto diretto da B. Amadueci.

TELEVISIONE — Ore 17,30: Documentario per i ragazzi: «L'uomo che prometteva coi gatti», racconto di Mark Twain, sceneggiato da Piccardo e Nava. La vicenda ci introduce nella redazione di un giornale a corto di notizie: Tom si accinge a cercarne di avventure e di andare in cerca della fortuna. Il bello verrà quando, l'indomani, si presenterà in redazione. Intervista, il signore citato sul giornale non tanto di nome e cognome, quanto personalità della storia nostrana, e che avrebbe dovuto ritirare soltanto nella fantasia di ragazzo - 18,30: «Entra dalla comune», rassegna degli spettacoli della settimana - 20,45: Telegiornale - 21: «Tito incrocia» a cura di Giovanni Spadoni - 21,15: «La famiglia Debert», film, regia di Raymond Freard. Interpreti: Michael Denison, Beatrice Campbell, Leslie Howard jr, Mary Clare. E' la storia passata di un giovane medico compiuto ed attraente, che raggiunge la felicità dopo lunghe lotte - 22,45: Replica telegiornale.

Lazio - Milan nei calcio - pronostici

Nella schedina del Totocalcio di questa settimana non sarà valido il pronostico sull'incontro Novara-Napoli, anticipato — come è noto — a venerdì 1 gennaio. Di conseguenza la prima delle due partite di riserva, l'incontro di serie B Padova-Catania, entrerà a far parte dei nuclei di pronostici necessarie per fare i tredici».

1-X BOLOGNA (16) - ROMA (15). Il Bologna, che domenica scorsa ha battuto il Milan, scende in riposa: la Roma, pertanto, è ridotta da un pareggio con il Napoli, potrebbe puntare ad una vittoria sorpresa.

1-X FIORENTINA (p. 20) - SAMPDORIA (17). La Sampdoria, con i suoi giovani Conti e Torti, si è messa in evidenza battendo l'Atalanta; la Fiorentina ha ritrovato pareggiato con il Torino, ma appunto per questo cercherà di non perdere altri punti in casa.

2 GENOA (9) - UDINESE (12). I liguri hanno assoluto bisogno di vincere, data la situazione in classifica.

1 INTER (12) PALERMO (11). La capolista dovrebbe affermarsi facilmente su un Palermo che domenica scorsa non è andato oltre un «1 a 0» contro la Spal

L'esempio di Novara-Juventus (0-0) ed il precedente di Inter-Udinese (0-2) insegnano a diffidare delle sorprese facili.

1 JUVENTUS (20) - ATALANTA (9). I bianconeri dovrebbero contare sul ritorno di Muccinelli, Boniperti e J. Hansen, e ritrovare in loro personalità all'attacco. L'Atalanta non ha mai vinto fuori casa.

X LAZIO (14) - MILAN (18). La Lazio, in casa, ha subito due sole sconfitte e sembra attraversare un periodo di buon rendimento. Non si può, d'altra parte, dare troppo credito alla sconfitta subita dal Milan a Bologna. I rossoneri possono riprendersi.

X LIVORNO (9) - TORINO (15). Altra difficile trasferta del granata, che manchernano di Giuliano. Tagnin è probabilmente di un mese titolare. Il Livorno è in zona retrocessione e sul suo campo si batte per non perdere altri punti, anche se ha già subito finora tre parecchi, tre sconfitte, vincendo una sola volta.

N. V. - NOVARA (13) - NAPOLI (16).

1 SPAL (11) - TRIESTINA (13). Due squadre a pari punti in classifica e all'incirca a pari valore. Dovrebbe predominare il fattore campo.

X-2 MESSINA (11) - COMO (13). Il Como fa parte del gruppo di squadre che insegnano in Catania. Il Messina è nel settore di coda.

X-1 MODENA (18) - CAGLIARI (18). Situazione pressochè analoga a quella della precedente partita, con la differenza che la squadra sarda è costretta ad affrontare parecchie riserve, ad incominciare dal mediano del portiere Cernuschi, fortissi proprio a Modena nell'allenamento della nazionale giovanile.

X-1 PRO PATRIA (18) - VERONA (18). Entrambe le squadre sono nel gruppo degli inseguitori del Catania. Lotta incertissima.

1 PARMA (13) - LECCE (17). Il Parma domina la classifica della serie C. E' favorito dal fattore campo.

2-X PADOVA (2) - CATANIA (13). Si ritorna in serie B. La capolista siciliana va sul campo di una delle ultime in classifica. Le maggiori possibilità spettano al Catania.

1-2 SAMBENEDETTESE (16) - VENEZIA (17). Gara di riserva. Favorita la Sambenedettese, pebbene nella classifica di serie C i veneti siano qualche gradino più in alto.

OGGI E DOMANI ALLA RADIO

MERCOLEDI' 30 dicembre

PROGRAMMA NAZIONALE (Torino I m. 467.8) — Ore 13: Giornale - 13,15: Album musicale - 14: Giornale - 14,15: 14,30: Cronache del teatro e del cinema. Ore 16,30: Le opinioni degli altri - 16,45: Lezione di lingua tedesca - 17: Musica da ballo - 17,30: Parigi si parla - 18: Canti dell'Alta Valle del Reno - 18,15: Bollettino delle nevi; Qualche rimo - 18,30: Università internazionale Guglielmo Marconi. Giovanni Polvani: «L'epistolario di Volta» - 19,15: Il cantante: «Matilde Serao», a cura di Goffredo Bellonci - 19,35: Orchestra di ritmi e canzoni diretta da Armando Fragna - 19,45: Aspetti e movimenti di vita italiana - 20: Musica leggera - 20,30: Giornale sport - 21: Concerto a premi tra gli ascoltatori

Ore 21,05: «La Cenerentola», opera «La bontà in trionfo», melodramma giocoso in tre atti e quattro quadri di Jacopo Ferretti, musica di Gioacchino Rossini, Personaggi e interpreti: Don Ramiro (Juan Oncina), Dandini (Giuseppe Taddei), Don Magnifico (Vito De Taranto), Clorinda (Dora Gatti), Tisbe (Fernanda Cadoni), Cenerentola (Giulietta Simionato), Alidoro (Dario Caselli). Direttore Tullio Serafin, maestro del coro Michele Lauro, orchestra e coro del Teatro San Carlo di Napoli - 23,12: Orchestra Musica da ballo - 24: Ultime notizie.

SECONDO PROGRAMMA (Torino II m. 367.2, Torino m.f. II, Alessandria 538 kHz, Milano II, Napoli II, Bari II, Palermo II) - 20: Giornale radio - 20.10: Selezione di musica leggera - 20.30: Concerto sinfonico diretto da Hermann Scherchen - 21.30: Musica da ballo - 24: Ultime notizie.

TERZO PROGRAMMA (Torino III m. 224.4, Milano III, Roma III, Napoli III) - 20: Giornale radio - 20.10: Concerto del violinista Ruggiero Ricci - 21: Il giornale del Terzo - 21.20: Silvio Benedeti: «Che cos'è e come è nata la ricerca operativa» - 21,35: La storia inglese di William Shakespeare, a cura di Gabriele Baldini - La famosa storia della vita di re Enrico VIII», protagonista di prima di Shakespeare con Frances Volpi e Ottavio Fanfani, strumenti musicali a cura di Angelo Ricci, regia di Enzo Ferrieri.

ROMA I^ (m. 483) — Dalle ore 21,45 alle ore 7: «Buchiero dall'Italia», programmi musicali e notiziari.

RADIO PRAGODORFE (m. 305.9) — Ore 20: Concerto sinfonico diretto da Kurt Schroeder

RADIO MONTE CENERI (m. 556.6) — Ore 20,30: Concerto diretto da B. Amadueci.

TELEVISIONE — Ore 17,30: Documentario per i ragazzi: «L'uomo che prometteva coi gatti», racconto di Mark Twain, sceneggiato da Piccardo e Nava. La vicenda ci introduce nella redazione di un giornale a corto di notizie: Tom si accinge a cercarne di avventure e di andare in cerca della fortuna. Il bello verrà quando, l'indomani, si presenterà in redazione. Intervista, il signore citato sul giornale non tanto di nome e cognome, quanto personalità della storia nostrana, e che avrebbe dovuto ritirare soltanto nella fantasia di ragazzo - 18,30: «Entra dalla comune», rassegna degli spettacoli della settimana - 20,45: Telegiornale - 21: «Tito incrocia» a cura di Giovanni Spadoni - 21,15: «La famiglia Debert», film, regia di Raymond Freard. Interpreti: Michael Denison, Beatrice Campbell, Leslie Howard jr, Mary Clare. E' la storia passata di un giovane medico compiuto ed attraente, che raggiunge la felicità dopo lunghe lotte - 22,45: Replica telegiornale.

GIOVEDI' 31 dicembre

(Principali trasmissioni)

PROGRAMMA NAZIONALE — Ore 11: «Teatrino in fretta» di Achille Campanile - 11,35: Musica operistica - 12,10: Vetrina di Piedigrotta - 14,15: Orchestra Savina - 17: Orchestra della canzone - 17,40: Vita musicale in America - 18,15: Luciano Tocchetti e la sua chitarra - 18,45: Pomeriggio musicale - 20: Musica leggera - 21,05: Musiche operistiche - 21,45: All'insegna della canzone - 22,15: «Capodanno, che passione» variazioni sul tema - 23,50-2: Musica da ballo.

SECONDO PROGRAMMA — Ore 12: Varietà musicale da Parigi - 13,50: Cronaca del giorno - 14: Concerto - 14,30: Scherzi e filastrocche; Canti e musiche di San Silvestro - 15: Rapsodia - 16: Ritmi e canzoni - 16,30: «Arlecchino» e teatro e canzoni - 17,30: Orchestra ritmica - 18: Tè per due: Radiocorna per i regazzi - 19: Speranzo Maria Cariello - 19,30: Ritmi moderni - 20,45: Tarolo Pacer intrattiene: Carlo Alberto Rossi - 21: Il Quartetto Cetra in «Stella stellina, Capodanno n'arrivèra a riviata» - 21,30: Musica moderna in casa vostra - 23: Gran finale - 24-2: Musica da ballo.

TERZO PROGRAMMA — Ore 21: Letteratura francese - 19,30: Il verismo - 20,15: Concerto di ogni sera - 21,30: Ascolta di fine d'anno

TELEVISIONE — Ore 17,30: Corso spettacolo per bambini: «L'uomo con la coppa» di Capodanno» Sabo televisiva di Foligno - 20,45: Sintesi del telegiornale - 21: «Come casa il diavolo» - 22: Ultimi notizie.

Dichiarazioni di Rognoni sul caso Frossi - Monza

STAMANE SI E' RIUNITA LA LEGA

MILANO, mercoledì sera.

(lo. cal.) - Il Consiglio della Lega nazionale si è riunito stamane alle 11. E' all'esame la denuncia presentata dal Monza a carico del Torino e dei suoi ex-allenatore dott. Frossi. Prima della riunione, il vice dott. Alberto Rognoni ha fatto in proposito le seguenti dichiarazioni:

Si tratta di una sottile questione di diritto sportivo e di diritto del lavoro, e non può essere risolta alla spicciola con la normale procedura seguita dalla Lega per le multe e le squalifiche.

Pregato di anticipare qualche previsione sul verdetto stesso, il dott. Rognoni ha affermato: «La questione è assai delicata. Bisognerà dalla mia relazione che se un accomodamento dovesse intervenire fra le parti (e cause, meglio così) ma la Lega dovrà rifiutare qualsiasi soluzione di compromesso e giudicare con chiarezza e con giustizia, tenendo presente che i dirigenti del Monza e del Torino e lo stesso Frossi, sono dei gentiluomini e degli sportivi e non gli do gli importanti».

La pasticca

Bronchiolina

cura la tosse, le raucedini e tutte le malattie della gola

La vitamina A. contenuta nelle pastiglie BRONCHIOLINA, protegge le mucose delle vie respiratorie, dai danni del fumo

PUBBLICITA' ECONOMICA
(Via S. Teresa N. 7)

Minimo 20 parole — Tasse + % Di due cinque delle stesso annuncio una cancellerà in un numero dei lunedì seguenti

1 ANNUNCI ECONOMICI L. 60 p.p.

ABBIAMO vendita compartimentazione uffici (Milano) - Torre Pirelli -, via Carlo Alberto 20, Uffici, Telef. 62-003, 67-442.

AFFETTATRICI, bilance automatiche vere occasioni garantite grande varietà, primarie fabbriche. Bennicelli, Sant'Agostino 3. Telefono 60-274. — 11658

COSTRUZIONE prefabbricati metallici leggeri, prefabbricati in serie, lavoro garantito, certi effetti con possibilità di pagamento a rateazione personalizzata mediante pagamenti in 24 mesi. Scrivere cassetta 6134, SPI, Torino. 65623

LIQUIDIAMO occasione: automatiche in dust, Lambert, Schaub, Arma, Kwala, varie parallele, pagamo rateale Volmann, calcolatrice, binatrici, tagliabili, altre macchine. Via Nizza 185. 6662

OFFRESI con sufficiente proprio capitale cambiamento lavoro giornaliero. Invierno Provincia. Scrivere cassetta 5048, SPI, Torino. 64686

2 ARTIGIANATI L. 50 p.p.

FABBRICA artigiana mobili liquida via stimolo assortimento camere letto, pranzo, lusso, cucine, cucine lavorie rustiche, tinelli, mobili isolati, reti metalliche, soliderie, poltrone, attaccapanni, lampade ristorazioni. Via Giuseppe Verdi 20 B; corso Regina Margherita 97; Principe Amedeo 30 C. 2284

3 SOC. CAP. ED. ARTIGIANE L. 70 p.p.

ABBIAMO elegante negozio fiori centralissimo, redditi occasione. « Dervo », Nizza Massimo 13. 10284

ABBIAMO redditizissimo negozio pelli risagli licenza commerciabile alleggio, centralissimo. « Dervo », Nizza Massimo 13. 10283

AFFARONE. Semplice relativamente modestissimo capitale richiesto. Tel. 882-819.

AFFITTO grandiosi locali centralissimi adatti ristorante, circolo ricreativo. Cso Cuneo, Po 6.

ALIMENTARIO moderno arredo, grande sviluppo, ordini occasionalissima. 1.300.000. Prima. Mercanti 3. 10479

BAR centralissimo controllassimo, cedesi ottime condizioni. Telefonare 81-173.

CAUZIONANDO gradirei proposta garanzia mercuria, chincaglieria, giornali, libri. Scrivere cassetta 6031, SPI, Torino.

CAVALLERIA, Galliera 21, Acquisiamo, rimettiamo regali di qualunque genere facilissimo. 11710

CEDESI avviata azienda macchine movimenti per legno. Scrivere cassetta 6180, SPI, Torino. 10778

DEGO licenza fabbricazione e rappresentanza avvalentissima vicre assortite accessori, ricambi abbinati, varia zona, automezzi e locali 5 e più 50 km. da Torino. Scrivere cassetta 3165, SPI, Torino. 65561

ESERCENTI Per vedere ritirare negozi ogni genere, garanzia, ringiziosità Cravenzano, Cumiana 60. 10414

FARMACIA affittasi piazza villeggiatura mezza montagna. Scrivere cassetta 6217, SPI, Torino. 71638

LATTERIA, gestorie, posizioni commerciali, qualunque litraggio, facilitazioni. Cavaliere, Saluzzo 21. 870

OFFICINOTTA carpenteria, mobili box vendesi, oppure assumerebbe soldatore piccolo capitale. Scrivere cassetta 6197, SPI, Torino. 65208

PANETTERIA città, lavorazione 250 kg. negozio, cedesi, 8.000.000. Agevolazioni pagamento. Prima, Mercanti 3. 10479

RIVENDITA pane Kg 140, zona signorile, forte vendita altri generi, cedesi occasione. 3.500.000. Prima, Mercanti 3.

TORREFAZIONE caffè, macchine, fattorinino lavoro, cedesi motivi familiari. 9.000.000. Prima, Mercanti 3.

TENDESI officina riparazione particolari aviolamiere, meccaniche in genere. Telefonare 70-336. 65530

4 CASE e TERRENI L. 40 p.p.

ABBIAMO due grandi autorimesse mobili quadrati 1000 cadauna, via Sagliano, Nizza, via Pasquale Paoli 7, Vaglio, via Bonelli 3. Telefono 524-967. 11048

ABBIAMO modernissimi alloggi propri migliori zone: via Sagliano 32, corso Racconigi 23, via Giordano Bruno 5, via Pasquale Paoli 20. Facilitazioni. Vaglio, via Bonelli 3, Telefono 524-267.

ACQUISTEREI casa reddito anche bisogno di un giovane a cento di notizie: Vero di andare in cascina al arrivare a Vi Il bello verrà quando, l'indomani, si presenterà in redazione. Intervista, il signore citato sul giornale non tanto di nome e cognome, quanto personalità della storia nostrana, e che avrebbe dovuto ritirare soltanto nella fantasia di ragazzo - 18,30: «Entra dalla comune», rassegna degli spettacoli della settimana - 20,45: Telegiornale - 21: «Tito incrocia» a cura di Giovanni Spadoni - 21,15: «La famiglia Debert», film, regia di Raymond Freard. Interpreti: Michael Denison, Beatrice Campbell, Leslie Howard jr, Mary Clare. E' la storia passata di un giovane medico compiuto ed attraente, che raggiunge la felicità dopo lunghe lotte - 22,45: Replica telegiornale.

ACQUISTO villa centrale, pago contanti. 10.000.000-500. Telefonare 884-881 (ecclesi mediatori).

AFFARE urgentissimo, vendo, due piccole camere libere subito, corso Cosmo (capolinea 21) complessive 950.000. Agenzia Rocca, Andrea Doria 3. 11021

AFFARE vendo negozio vero, unico, pronto, piazza S. Rita. Tele. 620-482.

A Grugliasco, Milano, Racconigi, Vercelli, Biella, alloggi completi ogni comfort, prezzi, facilitazioni. Vaglio, via Bonelli 3, Telefono 524-267. 11053

AGENZIA Sacco, Andrea Doria 5, vendo proprietà urbane, negozio occupato, appartamento 90 mq., garage piazza Vittorio Veneto. 2.800.000 complessivi. 11781

ALLOGGETTI signorili, tutti comforts, liberi subito, vendo, via Madama 19 angolo via Tunisi. Visite 15-17. 9566

ALLOGGI immobilistrol 3-7 camere liberi, occupati, abbiocati. Lecce 93-94. Visibili 14-17. 11666

ALLOGGI signorili 2-3 camere servizi, piccoli subito, ottima posizione, rendono. Corso Montecucco 96 ang. via Monte Cervino. 64310

AUTORIMESSE, piazza via Cavour 17, vendiamo libere o affittiamo oppure affittiamo. Vaglio, via Bonelli 3. Telefono 524-267. 11052

ATHENEO prossimo anno alloggi moderni ogni grandezza, tutti comforts, via Bava 29, corso Giulio Cesare 171, corso Sempione 146, via Nicola Fabrizi ang. corso Monte Grappa 88, corso Francia 212, Vaglio, via Bonelli 3, Telef. 524-267.

CASA 42 camere pensione centro S. Paolo 14.500.000. Pacilini, telefono 88-783.

CASA 22 camere negozi sopraelevabile semicentrale 28.000.000. - Pacilini, - telefono 88-782. 65211

GARCINA 90 giornate circa 12 tralde irrigue, 5th proprietarie da Torino 15 km., fantastico, alta selezione a prezzi assurdi, civile moderno, reddito 2.000.000, cancello chiuso. 29.500.000. Interessante telefonare 882-955, San Massimo 30.

GARETTA libera proprietà Francia 6 camere cucinino giardino vendo 4.100.000. Denegri, Nizza 3. 9167

GARETTE di campagna vendo con 4 acres terreno, zona sana, pozzi, convenientissimi. Telefonare 556-455. 9663

GAY. Conti, Po 2, vendo casetta proprietà subito 4 camere, 2 liberi, giardino, Regio Parco 4.600.000. 10633

GAY. Conti, Po 2, vendo buoni acquisto, terreno edificabile, 14.000.000, pochissimo 10.

GAY. Conti, Po 2, vendo buoni acquisto, terreno occupato su mare, 1.400.000, ottimo impiego capitale. 10690

5 AFF. FERM. e LOC. L. 60 p.p.

ABBIAMO locali adatti qualsiasi industria, piccoli, grandi, diverse zone. Tel. 44-878.

AFFITTASI bar ufficio e abitazione 3 camere, Cermen 70. Telef. 63-915.

AFFITTASI locale uso magazzino laboratorio, Lodi, via Cenaia 40. 58783

AFFITTASI zona centrale Borgo S. Paolo 3 vani spaziosi uso negozio con retrobottega. Telef. alla sera dalle 17 alle 20: 389-151.

AFFITTIAMO ampio capannone, via Cumeo 33. Bellissimi negozi via Reggio 2 e 9, via Madama 37, corso Sempione 136, Vaglio, via Boucheron 4. Telefonare 524-267. 11053

AFFITTIAMO (in locali parenti Pisa-Livorno, referenziati unici, compensi vantaggiosi) negozi privati ultimo conforto. Scrivere cassetta 1118, SPI, Torino. 9967

IMPORTANTE ditta costituenda cerca attivi in Italia per operazioni di rivalutazione. Scrivere distintamente a cassetta 3888, SPI, Torino. 9649

ABILISSIMO validatore direttore capace ampia professionalità lavoro specializzato in calzature. Possibilità impiego. Lavoro 58

COPISTERIA - Amministratore referenziato distribuzione, provvigionale analizza azienda. Commissione posti occupati massima riservatezza. Scrivere cassetta 5102, SPI, Torino. 67205

IMPORTANTE ditta confezioni cerca agenti bene introdotti presso negozi articoli maglieria. Possibilità impiego. Lavoro 58

OCULISTERIA - Amministratore referenziato distribuzione, provvigionale analizza azienda. Commissione posti occupati massima riservatezza. Scrivere cassetta 5102, SPI, Torino. 67205

IMPORTANTE ditta confezioni cerca agenti bene introdotti presso negozi articoli maglieria. Possibilità impiego. Lavoro 58

SAUCE d'Oulx: villini nuova costruzione, 4-6 vani e servizi oltre ampio moderno grazioso soggiorno, vendonsi rateizzati 50 % pressati in 5 anni. Informativi: « Uvar », corso Palestro 18. 10334

STABILIMENTO per 600 impiegabile per ufficio uffici vendesi liberi. Dottanelli, Nizza 6. 8187

STABILIMENTO cinema alloggio 2000 mq. posto Lemmonia vendesi. Non intermediari. Telefonare 15-578. 11180

TERRENO Lingotto Santa Rita ferrovia Frontale Milano Lodovici Madonna Campagna vendesi. Demaestri, Nizza 9.

TERRENO superficie 19, Mercatore Lanzo, ottimi anche piccoli lotti. Telef. 553-653.

UNGHERI acquistare casa civile 14.000.000-16.000.000. Scrivere cassetta 1314, SPI, Torino. 10606

VENDESI utilissi alloggi 2 camere, tinello, cucinino, servizi, terrino, bagno, abitabili subito. Zona Francia. Telefonare 703-479.

VENDIAMO oppure affittiamo bellissimi alloggi via Po 48, adattissimo uffici ecc. Po Sebastopoli 186; piazza Bodoni 11. Vaglio, via Boucheron 4. Telef. 524-267.

VENDONSI appartamenti da 4 a 9 locali adatti abitazione o studio al primo piano corso Rommadler; per informazioni telefonare ufficio 81-200. 65210

VENDONSI alloggi signorili adattati alle esigenze ultimo investimento redditizio, ultimo piccolo, via Certosa 48, piano primo. 72029

AMMINISTRAZIONE, Massena 31, telefono 40-585. Affittasi Sebastopoli vostri alloggi da affittare; amministriamo beni immobiliari. Rimborsiamo provvigione. 8560

CAUZIONANDO, urgenti affittare esercizi, camera cucina, qualunque zona. Telefonare 321-958. 15008

CERCO affittare o acquistare alloggetto libero; qualsiasi zona. Telefonare 888-104.

CORSO Montevecchio angolo Mercanti affittasi alloggio signorile due camere cucina servizi, 27.000 mensili. Telefonare 847-163 ore ufficio. Richiedenza referenze. 67511

PARELLA, Santa Rita, affittasi subito alloggi nuovi, riscaldati 2-3 camere, servizi. Carutti, Andrea Doria 15. 10317

PRINCIPESSA Clotilde, affittasi primo piano, alloggio quattro tre camere, servizi, terrazza. Carutti, Andrea Doria 15.

PROPRIETARI affittereste subito e bene vostri alloggi, rivolgendovi alla agenzia intermediaria Aria, Cermaia 60. Tel. 338-106.

S. RITA affittasi signorile 3 camere, cucina, 23.000; Lucento camera cucina 18.000, S. Francia 13.000. Tel. 40-585.

URGENTI affittare alloggi qualsiasi zona, anticipo, massime referenze. Tel. 44-870.

12.000-16.000-18.000 1, 2 camere servizi. Tepassi, San Secondo 14. 9673

5 COLLEGI IST.SCUOLE L. 40 p.p.

ALL'ISTITUTO Stenografico e Cima e 1-a generale impiegati corsi diurni serali, stenografia, dattilografia, computisteria, contabilità, lingue. Piazza C.L.N. (via Roma) 244.

ULTIME NOTIZIE

IL PARERE DEL "DAILY TELEGRAPH„

Proficui per Trieste i "sondaggi privati„

Facendo l'elogio della «diplomazia silenziosa», il giornale conservatore parla di risultati positivi

Dal nostro corrispondente

Londra, mercoledì sera.

Era da parecchio tempo che la stampa britannica non parlava della vertenza di Trieste e delle segretissime consultazioni tuttora in corso fra Londra, Washington, Parigi, Belgrado, Roma: il lungo silenzio è oggi infranto dal giornale conservatore *Daily Telegraph*, che pubblica un articolo di fondo in cui, con cauto ottimismo, scrutano che la strada che la diplomazia sta ora seguendo dovrebbe portare, prima o dopo, ad una composizione del dissidio.

Il *Telegraph* loda con entusiasmo il riserbo della Cancelleria, il silenzio dei portavoce, la discrezione della stampa: «Fino a quando non volano né insulti né insulti — esso afferma — non vi è alcun motivo di essere irritati dal lento passo con cui si cerca di giungere ad una soluzione».

Non mancano i primi segni di successo, proclama anzi il quotidiano, riferendosi alle dichiarazioni di ieri del ministro jugoslavo degli Esteri, secondo cui questi «sondaggi privati» avrebbero già dato buoni risultati.

I jugoslavi — continua soddisfatto il *Telegraph* — già parlano di «progressi» e fanno capire che già si è superata la proposta alleata del mese scorso, in base alla quale la conferenza a cinque avrebbe dovuto coincidere con «una parziale cessione all'Italia dell'amministrazione della Zona A». Dopo queste parole di giubilo, il commentatore del *Telegraph* torna a tessere le lodi della «diplomazia silenziosa» ed elenca i vantaggi già prodotti, in questo senso settimane, dal ritorno delle Cancellerie.

«Sia l'Italia che la Jugoslavia hanno ritirato le loro truppe dalla zona di confine — scrive il quotidiano conservatore —; i traffici commerciali fra i due vicini adriatici sono tornati normali, e il tribunale alleato di Trieste ha confermato questa distensione mostrando al indulgente verso le persone coinvolte nei disordini del novembre scorso».

A questo punto il commentatore così scrive: «La Jugoslavia in confronto dell'Italia sembra essere in questi giorni più desiderosa di sfruttare l'attuale favorevole atmosfera per giungere ad un accordo».

m. c.

Il Varesotto flagellato da una violenta bufera

VARESE, mercoledì sera.

Con una temperatura di — 5° e un vento gelido impetuosissimo spirante a 90 chilometri all'ora, l'alto Varesotto è stato flagellato da una bufera di inaudita violenza.

Momenti drammatici hanno trascorso i passeggeri del battello «Paradiso», partito da Lugano alle 5,45 e che, arrivato allo scalo italiano di Porto Ceresio con ritardo, ha raggiunto l'approdo dopo una emozionante manovra.

Alberi secolari sono stati sradicati dalla furia del vento: le porte di accesso alla stazione lacuale di Porto Ceresio sono state sprangate, mentre non tutti i passeggeri hanno potuto raggiungere la stazione, perchè bloccati dalla furia degli elementi. I cavi d'acqua sono ghiacciati e un leggero strato di ghiaccio si nota pure in certe insenature del lago.

Stamane alle 7 il termometro del valico di confine italo-svizzero di Termine segnava — 10°. La medesima temperatura viene segnalata dalle montagne con la punta massima di — 11° sull'Osservatorio militare di Monte Orsolo. Lo strano di questa temperatura eccezionale è rappresentato dal fatto che non vi è assolutamente neve; se neve vi fosse, con lo spirare impetuoso della «bravà», la temperatura avrebbe raggiunto i 15-18° sotto zero come nel '29.

Neve nel Lazio, in Campania e sull'altipiano della Sila

ROMA, mercoledì sera.

Anche nella capitale la temperatura è in questi giorni scesa rapidamente e le prime nevicate di quest'inverno hanno fatto la loro apparizione nelle zone dell'alto Lazio. Neve copiosa è caduta per tutta la giornata di ieri sulle montagne e nelle valli del gruppo del Terminillo, su Campo Imperatore e su Campo Catino ed il termometro ha di conseguenza registrato ieri a Roma una temperatura minima di 4,6 ed una massima di 10,2.

Dopo la violenta pioggia abbattutasi ieri su tutto l'arco del golfo, una fitta nevicata è caduta stanotte sul Vesuvio, la cui cima appare tutta bianca. Un leggero nevischio è caduto anche sulle parti alte di Napoli.

Un'abbondante nevicata è caduta stanotte anche sull'altopiano della Sila, che ci è ammantato di bianco sino alle falde. Sulla strada Silana-Crotonese i veicoli devono fare uso di catene; gli spazzaneve sono pronti ad entrare in azione in caso di necessità.

Barbara Hutton sposa il "Casanova diplomatico„

Barbara Hutton oggi per la quinta volta sposa

Ancora ieri, però, Porfirio Rubirosa aveva chiesto a Zsa-Zsa Gabor di sposarlo, dandole un pugno in un occhio al suo ostinato rifiuto - Lei è il quinto marito, lui la quarta moglie

Nostro servizio particolare

New York, mercoledì sera.

Oggi pomeriggio il Console di San Domingo a New York unirà in matrimonio — fungendo da ufficiale di Stato Civile nella sede del Consolato — la ricca ereditiera statunitense Barbara Hutton e il «Don Giovanni della diplomazia», il dominicano Porfirio Rubirosa. Il matrimonio avverrà in forma privatissima; subito dopo i due sposi partiranno in luna di miele, quindi il Rubirosa rientrerà nella carriera diplomatica.

Come è noto, il Rubirosa è stato allontanato di ricente dalla carriera diplomatica per gli scandali provocati un po' dappertutto dalla sua vita privata; sembra, però, che il dittatore di S. Domingo, suo zio, pensava, lo perdonerà ancora una volta e che lo promuoverà anzi al rango di ambasciatore.

La decisione di Barbara e Porfirio è stata improvvisa: fino a poco fa sembrava che il Rubirosa dovesse, anzi, sposare la Gabor.

Porfirio Rubirosa è giunto, anzi, a New York solo ieri, proveniente da Las Vegas dove aveva avuto un ultimo colloquio con Zsa Zsa; però l'attrice aveva respinto le sue ripetute offerte di matrimonio.

Zsa Zsa si sarebbe con la sua sorella in un ritrovo notturno di quella città. Ad un giornalista che l'ha intervistata, la bella attrice ungherese ha detto che Porfirio si era dichiarato disposto a mandare a monte il matrimonio con Barbara Hutton, per sposare lei, anche se il consenso gli fosse comunicato un'ora prima della celebrazione del rito, ma l'attrice è astiosa nel no.

La bella donna aveva una rivincita ad un occhio, e l'ha così spiegata: «Di fronte al mio rifiuto, il signor Rubirosa non ha saputo far altro di meglio che assestarmi un pugno in un occhio. Ma creda che non vorrei trovarmi al posto di Barbara Hutton, anche se ha un occhio nero».

Quello di oggi è il marito numero 5 di Barbara Hutton, l'ereditiera numero 1, mentre il «Casanova diplomatico» entrerà in una volta nella quarta esperienza matrimoniale.

Barbara, della Main, è l'erede della fortuna dei Woolworth, i creatori del «prezzo unico» americano. Il nonno materno della Hutton aveva fondato in un sobborgo di New York un banco; alla sua morte lasciò 75 milioni di dollari e un complesso di grandi magazzini sparsi in tutto il mondo. Il bazar della periferia era divenuto a New York il centralissimo grattacielo Woolworth Building.

Babe ha al suo attivo una serie di matrimoni e divorzi clamorosi; ha anche un corteggiatore impossibile, arrogante, puntiglioso, dominato da un «complesso» di timore di essere ricercata soltanto per i suoi soldi. Suo primo marito fu il principe Alexis Mdivani che la sposò nel 1933 quando Barbara, bella, giovane, ricca, pensava che con i soldi avrebbe potuto comperarsi tutto: l'amore come la nobiltà. Il matrimonio durò poco. Due anni dopo Babe si ripresentò in chiesa, vinta del bianco velo, per sposare un aristocratico danese: il conte Haugwitz-Reventlow. Gli sposi andarono ad abitare a Londra in una meravigliosa casa, in cui Barbara sembrava completamente felice; nel '38 nacque un figlio e Barbara per poco ci rimetteva la vita. Il bimbo fu la causa del divorzio che seguì dopo poco: Barbara voleva educare Lance come un ragazzo americano, il nobile marito voleva farne un conte danese.

Tornata in America Barbara conobbe un attore, Cary Grant, l'unico uomo che davanti al patrimonio della Hutton si rimase indifferente. Stettero insieme due anni e quando si lasciarono Grant disse che Barbara non era fatta per la vita matrimoniale. Dopo pochi anni di solitudine Babe sposò il principe Troubetzkoi, e lo lasciò; ebbe un lungo flirt con il campione tennista tedesco von Cramm, ma aveva detto: «Non voglio più sposare degli uomini europei», ed infatti ora ha scelto un sud-americano.

Don Porfirio Rubirosa, il diplomatico gaiante, spaccone, giocatorissimo Fiore Trujillo, figlio del potentissimo capo della Repubblica Dominicana, ma dopo pochi anni si stancò della moglie ed ebbe il coraggio di andarlo a dire al suocero.

Papà Trujillo, che conosceva del resto il carattere della figlia, non fu sorpreso ed invece fu grato a Porfirio per la lealtà. Lo inviò a Buenos Aires come ministro dato che ammirava in quel giovane uomo di mondo bellezza, sportivo, danaroso e non privo di spirito, il fatto che era uno dei pochi dominicani capaci di parlar chiaro al potente dittatore. Dopo alcuni anni di vita nel Sud-America Porfirio fu mandato a Parigi; qui nel '48 sposò Danielle Darrieux. La lasciò nel '49 per Doris Duke, un'ereditiera americana che quanto a matrimoni, è battuta soltanto dalla Hutton. Ma ne ebbe il tempo matrimonio durò soltanto dodici mesi...

v.

Riunita in carcere la famiglia Dominici

Il "patriarca„ e i figli messi oggi a confronto

Il giudice istruttore spera di ottenere una conferma delle accuse e il crollo del vecchio Gastone

Dal nostro servizio particolare

Parigi, mercoledì sera.

Sarà quella d'oggi, come si è pretenduto, la giornata decisiva per l'affare di Lurs? Procedendo al tanto atteso confronto di tutti i membri della famiglia Dominici — il «patriarca» Gaston, i figli Clovis e Gustave e la nuora Yvette, moglie di Gustave — il giudice Foyrès spera infatti non soltanto di fare piena luce su certi punti rimasti oscuri, ma soprattutto di far reiterare a Clovis, Gustave e Yvette le accuse da essi formulate contro il vecchio fattore della Grand'Terre e di raccogliere una seconda formale confessione di Gaston, facendolo tornare sulla sua ritrattazione.

Assai di fronte gli uni agli altri, i membri di questa straordinaria famiglia si decideranno alla fine a dare l'esatta versione dei fatti e a dire l'intera verità? Saprà il giudice istruttore approfittare delle passioni, che nascevano dalle dichiarazioni contraddittorie dei protagonisti dell'orribile tragedia, per trovare il filo conduttore che finora gli è mancato per stringere senza falsi passi nel dedalo, in cui la polizia prima e quindi la giustizia si sono smarriti?

Una cosa sembra comunque sicura: tutti hanno tenuto nascosto qualche elemento essenziale alla ricerca della verità. Gaston — l'assassino presunto — non ha mai voluto precisare se avesse realmente agito da solo. Clovis dapprima nuova cercato di far credere di essere stato del tutto ignaro della tragedia, poi ha finito con le sue successive dichiarazioni per determinare il fratello Gustave a formulare la terribile accusa contro il padre; però si è poi spesso contraddetto sui momenti, sull'appartenenza della carabina e su come aveva trascorso il tempo, sia lui che il fratello, durante la notte del delitto.

Gustave ha mentito tante volte, che è per così dire impossibile fare una cernita fra le dichiarazioni esatte e quelle inventate per salvare se stesso o il padre; Yvette ha calcato il suo sistema su quello del marito, senza però rinunciare sempre conio che certe sue affermazioni potevano maggiormente nuocergli, anziché salvarlo.

La trapian fine della piccola Elisabetta costituisce il fulcro del mistero. Durante la ricostruzione del delitto, Gaston ha infatti precisato di aver colpito una sola volta la disgraziata bambina col calcio del fucile; però l'autopsia aveva stabilito che tre erano stati i colpi necessari per fracassare il cranio della povera. Gaston su questo punto non si è mai contraddetto, e non si vede per quale motivo egli dovrebbe mentire. Allora chi ha terminato l'opera lasciata incompiuta dal vecchio selvaggio? Gustave, Clovis?

vice

Sabotaggio o incuria causarono il disastro con 103 morti a Brno?

VIENNA, mercoledì sera.

Il disastro ferroviario accaduto il 24 dicembre in Cecoslovacchia, presso Brno, con la morte di 103 persone, è stato provocato con ogni probabilità dal sabotatori sovietici di «moderazione» la rotaia ferroviaria cioè. Tale affermazione è riportata dal giornale «Wiener Kurier», che si stampa con autorizzazione americana.

Il quotidiano aggiunge: «Una Commissione ferroviaria sovietica si è stabilita ai primi del mese in zona in Cecoslovacchia ed ha ordinato l'applicazione di nuovi sistemi, che hanno creato condizioni caotiche nel traffico ferroviario cecoslovacco. Ciò ha provocato rivoltamento e confusione tra i ferrovieri cechi, i quali, a quanto risulta, intendono sabotare i nuovi sistemi».

La radio di Praga, annunciando ieri sera che nel disastro si sono avuti 103 morti e 83 feriti, ha avuto parole di biasimo per «l'incuria» di alcuni lavoratori, i quali sono già stati arrestati.

Fonti occidentali, in contatto con ambienti clandestini al di là della «cortina di ferro», hanno affermato significantemente che il disastro ferroviario è da attribuirsi ad un deliberato atto di sabotaggio.

Tali fonti hanno precisato di non disporre di prove in questo senso; però esse pensano che una negligenza o altri o taltari umani o possano aver contribuito a provocare il disastro.

Con quello luttuoso di Brno, dello scorso anno, quello di Bruo è il più grave disastro ferroviario del dopoguerra in Europa: in tutti e due i morti hanno oltrepassato il centinaio. Coincidenza impressionante: la sciagura di Brno ha seguito di 24 ore quella assai più tragica della Nuova Zelanda, quando cinque vagoni su nove, di un treno rapido, sono caduti in un fiume.

Parlano gli scampati del Cervino

Sotto l'incubo della parete Est

(Segue dalla 1ª pagina)

e d'improvviso si sconvolgeva e saliva come un turbine e poi ricadeva di nuovo sul mare della nebbia. Mi pareva di sentire nei suoni dei richiami, delle voci che ci indicavano la strada e ci divano di resistere. Non era così. Ad un tratto percepii una, ecco a Piero mi indicò un'ombra nera. Una roccia? disse. No, ribattè Piero. Allora capii, allora distinsi la figura di un uomo che saliva come una lucertola abbarbicata alla parete; e dietro a lui un altro, e un terzo, e un altro ancora.

«Jean Pallmeier ci vide per primo e gridò: "Sono vivi!". Gli rispose la voce di Zanni: "Sani e salvi". E Bo e Rossa esultammo: "Evviva!". Da parte nostra non giunse una sillaba: la commozione ci chiudeva la gola; eravamo come paralizzati, non un gesto».

«E poi? Poi riprendemmo la discesa. Ora eravamo confortati dalla forza e dalla esperienza di quattro uomini, come i nostri fratelli maggiori che ci guidavano in salvo. Lottarono con noi e per noi contro l'abisso, l'orrore, le insidie della neve fresca, il vento che voleva strapparci dagli appigli, il gelo che voleva fermare i nostri cuori. Durò otto ore. Arrivammo alla Capanna dell'Hörnly alle 3,15 della seconda notte. Dalla Capanna erano usciti gli altri amici che ci venivano incontro per aiutarci nell'ultimo tratto».

«Il più era fatto. Nell'inferno dell'Hörnly la temperatura era di cinque gradi sotto zero, ci pareva di aver ritrovato il caldo. Finalmente potemmo riposare. In montagna si è parchi di parole. Jean Pallmeier e Rolando Zanni ci rifocillarono e ci fecero dormire. Un sonno delizioso. Ci svegliarono alle nove e ci chiesero come ci sentivamo. Piero disse per primo: "Benissimo, siamo pronti a seguirvi!" e mi sorrise come per dirmi che disgraziato far così: è un grande amico, Piero».

Alderighi conclude: «Il resto lo sapete già. Nel pomeriggio siamo arrivati a Zermatt verso le 17 quando nessuno più ci aspettava, sembravamo spettri usciti dalla montagna. Poi ci fu la telefonata ai Brenil».

Il Cervino scatenato

Rimane da dire quel che accadde nei primi tre giorni. La partenza all'alba di Natale e il difficile tentativo di scalata attraverso la testa dei Flirgen nei giorni di sabato e domenica. Ce lo ha raccontato il fratello di Alderighi. La spedizione di due giovani ardimentosi doveva raggiungere la vetta del Cervino per una via ardua, specie d'inverno. Ma il giorno di Natale il tempo era bello, il cielo azzurro, un sole pallido all'alba, tutto prometteva bene. Alle dieci di venerdì attaccavano già il primo passo della cresta.

Era il punto più arduo ma i due non esitarono ad affrontarlo. La battaglia continuò ininterrotta per sette ore. Non ebbero tempo nemmeno di sostare per mangiare qualcosa. Volevano raggiungere prima di notte un posto per il bivacco. Alle 4 del pomeriggio si trovavano sotto la «spalla» del Furgen ed intorno a loro incominciava a soffiare il vento annunciatore della tempesta. In quel punto vennero avvistati dagli osservatori del Breuil: e fu l'ultimo segno che videro o che si aspettava a Cervinia. Da quel momento ebbe inizio la tregenda. Il tempo peggiorò, dalla valle salì la nebbia ed è fosca, gelida, densa; dalla punta del Cervino scendono le ombre della notte. I primi turbini, i primi vortici, ed ecco le raffiche del vento e la raffica di neve, sono sferzanti aghi che si conficcano nelle palle delle mani, sulla guancia, sulla fronte. Eppure i due non possono fermarsi, devono almeno superare l'ostacolo. Si riscuotono. Due ore più tardi si chiudono nei sacchi a pelo su un piccolo terrazzo, in cui hanno scavato una nicchia. Il freddo è terribile; trenta e più saranno gradi sotto zero. Malvassora dirà più tardi: «Pensavamo ai nostri parenti, alla loro apprensione, alla loro angoscia. Ma non abbiamo il coraggio di nominarli».

Così passarono la notte di Natale. La bufera li aveva costretti a dirottar dalla linea puramente tracciata

ci un premio, e per di più imprevisto: una gioca di castoro. Se ne vanno felici, guardandosi nelle vetrine: «Stiamo bene?», chiedono a tutti. Certo che stanno bene, lo dicono con gli occhi anche le loro mamme.

Castoro per le Miss

Breve sosta a Torino delle neo-elette di Cortina
Nel pomeriggio raggiungeranno Saint Vincent

Miss Italia e Miss Cinema preferiscono il castoro.

Le due reginette di Cortina, Miss Italia e Miss Cinema 1953, sono a Torino da ieri sera, con le rispettive madri, un piccolo seguito e gli ammiratori. Partono nel pomeriggio per Saint Vincent dove saranno festeggiate per due interi giorni.

Intanto a Torino, le mattinate hanno fatto una capatina da un noto pellicciaio. «Mi vogliono regalare una pelliccia di castoro», ha detto con voce stupita Marcella Mariani. E spalancava due fanali azzurri come l'acqua di Portofino. E' lunga e sottile come un albicocco, si sente un poco impacciata da tanta notorietà, si scusa per i suoi modi acerbi: «Non ho ancora sedici anni».

Le mettono addosso la pelliccia, ha l'aria di una bambina che voglia giocare alle signore. Ma la conforta Nadia Bianchi, la biondissima prescelta per il cinema. Ha due anni più di Miss Italia, e si sente più sicura di lei. «Mi piacerebbe diventare una brava attrice — confessa — ma ci vuole del tempo. E fatica». Intanto, tutte e due, frequentano il Centro sperimentale cinematografico a Roma, studiano volentieri, sono due brave ragazze semplici non ancora toccate dal male della celebrità.

La gesta dal pellicciaio è finita. Anche per Nadia Bianchi

Nevicata record a Milano

Ieri sera sono caduti 20 centimetri di neve

MILANO, mercoledì sera.

Una nevicata record si è abbattuta su Milano nella giornata di oggi. Ieri sera sono caduti 20 centimetri di neve, mentre la temperatura è scesa a 5 gradi sotto zero. Stamane la neve ha continuato a cadere fitta fitta per tutta la mattinata, rendendo difficile la circolazione dei mezzi pubblici e privati.

Numerosi i disagi per la popolazione, che ha dovuto ricorrere ai mezzi più disparati per recarsi al lavoro. Molti hanno preferito rimanere a casa.

Le autorità municipali hanno provveduto a mettere in azione tutti i mezzi a disposizione per lo sgombero della neve.

In fiamme per collisione due grandi petroliere

Cento uomini in pericolo? - Notizie contrastanti dal mare

NEW YORK, mercoledì sera.

Il Servizio Guardacoste ha annunciato che due grosse navi cisterna, con un centinaio di uomini a bordo, completamente, sono in fiamme in seguito ad una collisione avvenuta questa mattina a causa della fitta nebbia nella foce del fiume Delaware, nei pressi di Newcastle.

Le due petroliere, appartenenti alla «Compagnia di Raffinerie Atlantic» sono la «Atlantic Dealer» e la «Atlantic Registrer»; la prima stava oltre diecimila e la seconda altra diciannovemila tonnellate.

La notizia dal luogo della collisione sono contrastanti. Alcune riferiscono che l'incendio è stato domato, mentre secondo altre informazioni le fiamme continuano a divampare furiosamente e gli uomini dei due equipaggi si stanno lanciando in mare per mettersi in salvo.

Secondo recentissime notizie, la «Dealer» starebbe prendendo il largo gli uomini della «Engineer», ormai condannata ad affondare.

GIULIO DE BENEDETTI
DIRETTORE RESPONSABILE

PAGAMENTO RATEALE
GARANZIA DI QUALITA' E DURATA

ABBIGLIAMENTO — Cappotti - Impermeabili Tessuti - Sartoria uomo signora. - FART Via dei Mille 29, Torino

CALZATURE — Valigie - Ombrelli Pagamento rateale FART - Via dei Mille 29, Torino

CUCINE — A legna e carbone - Fornelli a gas Radio - Rasoi elettrici - Carrozzelle - Cicli Pagamento rateale FART - Via dei Mille, n. 29, Torino

GIACCHE PELLE — Borsa uomo e signora Pagamento rateale FART, via dei Mille 29, Torino

MACCH. CUCIRE — Krayaiar, Pfaff, altre marche, usa, mobiletti, compro, vendo, cambio, riparo, ratea. Camavasio, c. Re Umberto 15, t. 40-377

MOBILI — ARREDAMENTI pronti a destinazione: camere 75.000, sale 85.000, tinelli 35.000, cucine lusso, soggiorni, salotti, poltrone, ecc. (confrontateci!) Via Montevideo 4 ang. Dn. Soviatica, t. 395-012

MOBILI — Camere 75.000, sale 85.000, tinelli 35.000, cucine, salotti, poltrone, ingressi completi, mobili isolati, ecc. Mobilificio, via Vasco, 4 (angolo G. Verdi, 6)

MOBILI — ARTIGIANI MOBILI - Corso Vittorio, 16 Vasto assortimento matrimoniali - Pranzo Cucina - Prezzi di fabbrica

MOBILI — CASABELLA - Vasta Esposizione Rateazioni - Sistemazione mobili usati Via Garibaldi, 4 - Telefono 521-107

MOBILI — Con 5000 lire al mese potete arredare la vostra casa. AI MOBILIFICIO CURTI via Po 18 bis. Magazzini via Principe Amedeo 29. Vasto assortimento

MOBILI — Da dodici a ventiquattro rate Grande assortimento ai migliori prezzi MOBILIFICIO SAN PAOLO - Via Mangiavacca 5

OROLOGERIA — Orologi Lowerlin - Oreficeria Sveglie - Penne stilografiche Pagamento rateale FART - Via dei Mille 29, Torino

RADIO — Televisione - Cine - Frigoriferi - Lavatrici Elettrodomestici Vendo, cambio, riparo - Rateazioni LAURELLA - Corso Re Umberto 16, tel. 45-...

TERMOSIFONI — elettrici. Cucine economiche, Elettrodomestici, Televisione. Radio. Vasto assortimento. Prezzi migliori Facilitazioni - Lotti, Massini, 41

TESSUTI — Maglieria - Biancheria - Materassi Tessuti - Trapunte - Coperte - Lenzuola - Pagamento rateale FART - Via dei Mille 29, Torino

REGALI UTILI ALLE PERSONE CARE AL CUORE
da LOTTI
VIA MAZZINI 41
VENDITA 18 RATE
RADIO MACCHINE CUCIRE TELEVISIONE FRIGORIFERI LAVABIANCHERIA
Lotti vi serve meglio
UN PANETTONE OMAGGIO A TUTTI GLI ACQUIRENTI

REGALI? Caudano P.C.FELICE 28 TORINO

PUBBLICITA' ECONOMICA (Via S. Teresa N. 7)

19 ANNUNZI VARI L. 40 p.p.

(Continua da pag. 4)

BLOCCO macchine scrivere calcolatrici Duplicatori 10.000 più calcolatori. Zampetti Francesco, Astori 1. 94544

CAMERE, sale, tinelli, cucine, guardaroba Spada specialissimo Pagella, Mazzini 44. 3322

CERVASIO, elettrodomestici, radio, televisori, frigoriferi, lavatrici, lavapiatti elettrici, lucidatrici, cucine componibili, rate sino 24 mesi. Piazza Statuto 14. Telefono 51-083. 19074

ELETTRODOMESTICI, televisione, radio, macchine cucire. Vasto assortimento. Prezzi migliori. Facilitazioni pagamento. Lotti, via Massini 41. 8018

FRANCOBOLLI privato amatore acquista importante raccolta bolli. Scrivere: Fossati, Innocenzo 21, Milano. 11966

INFORMAZIONI, accertamenti individuali, sorveglianze, investigazioni. Scrivere: Casella postale 5. Dist. Atti-Int. 71650

LUSSUOSA matrimoniale quattro posti 175.000, effetto cromato, sala pranzo, cucina. Radio Allocchio Bacchini. Cavallo, Barolti 32. 85475

MACCHINE maglieria officina specialista riparazioni, vendita, cambio. Via Nizza 9. Tel. 683-454. 50490

MOBILI, lampadari stile commercio, matrimoniali, sala pranzo, studi, cucine, tinelli. Facilitazioni. Ormea 54. 12797

MOBILI nuovi, assistenza. Mobilificio a Cavoretto a rateizzazioni al massimo. Rateazioni. Garibaldi 4. Telefono 521-101.

MOBILIFICIO Cmo, 20 rate. Camere da 85.000, tinelli 48.000. Vasto assortimento mobili qualità con garanzia. Garibaldi 9 (semilibe). 637

MOBILIFICIO, Pio V 15 bis angolo Santa Massimo; matrimoniali e pranzo Rinascimento 125.000. Chippendale, Barocco, moderni. Assortimento tinelli e cucine. Camini, facilitazioni. 17303

NATALE, rullo 14.500, rate 1000 mensili; salvietteri 7000. Mungivacca 11. 8032

ORIENTAMENTO psichico. Esame delle tendenze latenti. Guida per i problemi familiari. Analisi per i problemi di coppia. Consulenza riservatezza. Scrivere casella 6128, RPI, Torino. 57303

PALETOTS, taglienti signore pura lana 35.000-10.000, Ruggero, Bacchi 24.

PELLICCE. Assortimento eleganti modelli, persiani, rat-musqui, marmotte, visone. Mese di dicembre prezzi speciali. Rateazioni. Cenda, Mazzini 39.

PELLICCE nuovi arrivi, prezzi ultraconvenienti, cambi, rateazioni. Visitateci, acquisterete. Pellicceria, via Garibaldi 1.

PELLICCERIA artigiana: ricci, scampe, martorelli. Riparazioni, modifiche. Cricche 2, piano terzo. 91427

PIANOFORTI, armoniums, fisarmoniche, organi, xylofoli, assortimento, vendita, cambio, acquisto. Riparazioni ogni genere, garanzia, prezzi unici. A richiesta, personali, perizia gratuita. (Ricerca sedie) cerco inghilterra 17, Mezza. Tel. 76-820.

PIANOFORTI come nuovi 3/4 Steinway, Schiedmayer, Sabler, Lipp, Bechstein, Hoffmann, altre occasioni. Cucinato, Carroli 14. Telefono 81-144. 10977

PRIVATO vende piccolezza meccanica proveniente. Scrivere casella 4218, Torino. 58156

REGALO utile a tutti: macchina scrivere 15.000. Rateazioni. Augusta, v. Cavour 8.

SCALDABAGNI garantiti assicuro manutenzione «Simp». Tel. 43-936. Dogino 17 (cortile). 1953

SERVIZIO posate 143 pezzi acciaio tedesco super argentato vendo 32.000. Telefonare 48-220. 55400

TAPPEZZERIA carta intera stagionale liquida anche piccole partite: Donati, via Lagrange 2. 5501

VICARELLI vera macchina cucire che ricama in sola. Rateazioni: Lotti, Massini 41. 8018

20 AUTOMOBILI L. 40 p.p.

ARONS vende persona visitata 105, 1100, 1400, 300 Diesel, Ardea, Aprilia, Piazza C. Felice 67. 85048

ARDEA 4-5 marce, 1400 (60, 51), 1100 B. E. 300 A. R. C, vetture furgoni, giardiniere. Rateazioni. Autoagenzia Scirella, Galliari 15. Telefono 60-101. 6001

APPARTAMENTO Fiat, Lancia, Alfa, nuove, usate, vendo rateando. Bogetti, Modane Cristina 66. Telefonare 60-919.

AUTONOLEGGIO prima scelta, moderne moderne, via Brandizzo 62. Telefono 23 035. 5220

AUTOSALONE Ellse di Sordeo, compera, vende, permuta, lunghe rateazioni. Mirafiorassa 22. 7336

AUTOSOCCORSO stradale, costruzioni, riparazioni. Carrozzeria Vilisia, Torino, Ivrea 31-680. 10109

BELVEDERE chiara perfettissima 6000 chilometri effettivi vendo 680.000. Telefonate 27-482. 85511

BUONISSIMA Topolino aprilis 150.000, Topolinomatico semiscassa, 1100 240.000. Corso Vittorio 117. 54150

CARRIOLET Aprilia o 1400 privato acquista da privato. Telefonare 20-335.

CONTACHILOMETRI indicatori benzina revisione strumenti specializzato Nicoli, Via Quittio 12. 34900

DE LEON, corso Vittorio Emanuele 34, investisce vostre auto anni assicurazione, visite termiche e termosifoni evitai appannamento parabrezza, portabili, fari antinebbia migliori marche, cofano boss regal misure, dispositivo facile sganciamento interno, copricalcatore ecc.

LIQUIDO rinnovi Veneti 145-15 giugno nuovi furgoni 1100 7 q.li, Trainer 140. Telef. 698-870. 57265

MORBIDELLI vende 103 Motorino nuovo, Appia nuova, Ardea 5 marce utilitaria perfetta, Alfa Spring, Aprilia. Trattasi cambi e rateazioni. Via Saluzzo 20. 9642

OCCASIONISSIMA 500 C nuova 845.000 rateabili, Belvedere 680 a 195.000. Telefonare 280 212. 85300

OTTIMA 1500 B 180.000; Topolino aprilia 150.000; 1100 210.000. Corso Vittorio 117. 5501

PRIVATO vende 500 C. Via Don Bosco 38.

VENDO Aprilia 1350, Lancia, Ardea, 1100 E, 1140. Eventuale permuta. Telefonare 687-512. 85092

VENDO Balilla perfetta ordine, corsa-silenziosa, Marconi, via Bava 7, pomeriggio.

VENDO bella 500 C libro senza bollo, radio, accessori vari. Telefono 103-905. (600 E bellissimo e grande privato vende. Gubernatis 36, telef. 321-950. 85303

21 CICLI MOTO SPORT L. 40 p.p.

ADRIANO dieci modelli «Alpino» lire 40.000, 150.000, motocarro 175.000 portata 150, 200 Kg. Guglielmo, Ormea 78.

ADRIANO Lambretta, Vespa, Taurus superaport, MV Pullman, Gilera Saturno, Norton, Rateazioni lunghissime. Motoscrape, via Bava 3. 9819

AD ammirire eleganza, perfezione, potenza moto Taurus, rateabili. Minetti, Ormea 208. 8521

BENELLI presenta insuperabili motoleggere: Leoncino 5poti, potente, economico, motocarro 125, economico, robusto. Facilitazioni, permute, sconti interessanti. Baltimo, Varrelli 34.

BERRATI, vendita, vendesi, moto, motoscooter. Accessori Vespa. Roberti, Stupinigi 61. 10681

DUCATI 48 cm. qualche tempo, nuovo richiamo inverniale. Tipo lusso 118.000. Tipo sport 135.000. Rateazioni sino 18 mesi. Provateci subito presso Ratelli, San Francesco Assisi 31, Torino. 8286

GILERA 150 cc. impeccabile meccanicamente, rifatta inverniata, Lire 140.000. Appositissima della facilitazioni praticateci dal Concessionario diretto. Meinardi, corso Giulio Cesare 44. 10441

LAMBRETTE, motoleggeratori, alcuni eccezionali; rateizzate 220.000. Cavallari, Brescia 18. 7868

MOTOCICLISTI approfittate prezzi inimitabili Triumph, Ariel, B.S.A. Garanzia inedita. Faligno 20. 86878

MOTOM nuovo modello 1954 con testa rifoiata, lunghissime rateazioni, visibile presso Commissionaria rateale: Motogarage via Bava 3, Torino. 9064

PAPERINO ciclomotore giustifica L. 68.000. Concessionaria Cazzano, 9. Maurizio 53.

VESPA modello 54, praticate da Morosi, massime grosta, cambi, rateazioni. Lunga sioni. Unione Sovietica 154. Tel.

TORINO A. VII N. 364
Via Roma - Gall. de *La Stampa*
Telefoni: dal 40-942 al 40-949

STAMPA SERA

MERCOLEDI' GIOVEDI'
30 - 31 Dicembre 1953
L. 25 (sped. in abb. postale)

Maria Mancini

I nipoti di Mazzarino

L — Maria Mancini, nipote del cardinale Mazzarino, il Primo Ministro che governava la Francia, fu il più puro e grande amore di Luigi XIV.

Lorenzo Mancini, patrizio romano di antica nobiltà ma di modesta fortuna, era figlio di Paolo Mancini che, dopo essere stato capitano della guardia a cavallo del cardinale Aldobrandini, aveva fondato l'Accademia degli Umoristi, nella quale egli riuniva attorno a sè gli spiriti allegri di Roma. Dopo la morte di suo padre, Lorenzo presiedeva questa Accademia di uomini di buonumore. Egli aveva sposato Girolama Mazzarini, figlia di un ex-intendente dei principi Colonna e sorella di Giulio Mazzarini che era diventato, in Francia, il cardinale-Primo ministro Giulio Mazzarino. Un'altra sorella di Girolama aveva sposato il conte bolognese Martinozzi, una terza sorella aveva sposato un altro conte e una quarta era abbadessa. Dalla loro unione, Lorenzo e Girolama avevano avuto otto figli: Laura, Olimpia, Paolo, Maria, Filippo, Ortensia, Anna-Maria, Alfonso. Lorenzo Mancini, vantandosi di saper predire l'avvenire, aveva fatto l'oroscopo di tutti i membri della sua famiglia. Quello della giovane Maria era spaventoso: questa bim-

ba doveva, un giorno, sconvolgere il mondo... Nel 1642 lo zio Giulio Mazzarino chiede che gli vengano inviati a Parigi, dove egli sa dove «piazzarli», delle nipoti e dei nipoti. Arrivano a Parigi Laura, Olimpia, Paolo Mancini e Anna-Maria Martinozzi. «Le Mancini, le Martinozzi - illustri soggetti di nozze», scrive il gazzettiere Loret. Trattata, in famiglia, un po' da Cenerentola, perchè non la credono graziosa, e umiliata dalle giovani dell'alta

società, specialmente dalla piccola Colonna che le ricordano insolentemente, in ogni occasione, che suo nonno Pietro Mazzarino è stato il servitore della loro antica e nobile famiglia, Maria Mancini apprende nel 1651 che sua sorella maggiore Laura ha sposato il duca di Mercoeur, nipote di Enrico IV e della bella Gabriella di Estrées. E si susurra che Anna-Maria Martinozzi ha colpito l'attenzione di un principe del sangue, Armando di Borbone, principe Conti, fratello minore del gran Condé (sella lo sposerà nel 1654). Che prospettive di grandezza si aprono per la piccola Maria!... Nel 1653, Maz-

zarino reclama un altro invio. Girolama Mancini non vuole condurre con sè a Parigi Maria, destinata a entrare in convento. Maria si ribella. Ella vuole tentare la fortuna come le altre sorelle. Dopo averle invano prospettato le delizie del chiostro (non c'è forse in famiglia una abbadessa?), la signora Mancini decide di accontentarla e con lei partono per Parigi Maria, Ortensia, Filippo Mancini e la contessa Martinozzi con la figlia minore Laura.

Segue: «*Le Mazzarinette*».

I protagonisti dell'avventura del Cervino hanno riabbracciato i congiunti a Torino

Aldarighi e Malvassora, che per quattro giorni hanno resistito alla morte a 4100 metri sul Cervino, sono giunti stamane a Torino. Nella fotografia, Piero Malvassora scende dal treno alla stazione di Porta Susa, salutato da parenti e amici.

L'abbraccio della mamma a Malvassora, portato a spalle da Bo subito dopo l'arrivo a Torino.

Salvati e salvatori alla stazione di Domodossola. Da sinistra: Bo che porta a spalle Malvassora, Pellissier, Mai, Alderighi, Zanni, Fornelli, Bauchiero e Rossa. (Fotografia Aldo Moisio)

Principesche nozze a Bourg

L'arciduca Roberto d'Absburgo e Margherita di Savoia-Aosta durante la cerimonia religiosa svoltasi ieri nella abbazia di Brou, a Bourg-en-Bresse. A sinistra della sposa è l'ex-re Umberto. (Telefoto a «Stampa Sera»)

Miss Italia a Torino

Provenienti da Cortina, Marcella Mariani, Miss Italia (fotografata mentre scende dal treno) e Nadia Bianchi, Miss Cinema, sono giunte a Torino. (Foto Moisio)